Όνομα έργου	Επίδειξη καινοτόμων συστημάτων παραγωγής λειτουργικών τροφίμων με βάση μια βιώσιμη αλυσίδα αξίας πρώτων υλών θαλάσσιων και γλυκών υδάτων για ευαισθητοποιημένους Ευρωπαίους καταναλωτές
Τίτλος έργου	NOVAFOODIES
Αριθμός έργου	101084180
Πρόσκληση	HORIZON-CL6-2022-FARM2FORK-02-two-stage
Δραστηριότητα	ΠΑΚΕΤΟ ΕΡΓΑΣΙΑΣ 7 - ΕΡΓΑΣΙΑ 7.4 Εκπαιδευτικές δραστηριότητες – Πιλοτικά μαθήματα
Έγγραφο	Εγχειρίδιο κατάρτισης

Το έργο αυτό έχει λάβει χρηματοδότηση από την Ευρωπαϊκή Ένωση στο πλαίσιο της συμφωνίας επιχορήγησης

αριθ. 101084180.

Funded by the European Union

ΠΙΝΑΚΑΣ ΠΕΡΙΕΧΟΜΕΝΩΝ

ΠΙΝΑΚΑΣ ΠΕΡΙΕΧΟΜΕΝΩΝ 2

1 ΕΙΣΑΓΩΓΗ 4

1.1. Σε ποιους απευθύνεται αυτό το Εγχειρίδιο Εκπαίδευσης; 6
1.1.1. Κοινωνικοί λειτουργοί 6
1.1.2. Επαγγελματίες σύμβουλοι και σύμβουλοι απασχολησιμότητας 7
1.1.3. Εμπειρογνώμονες στον τομέα της υδατοκαλλιέργειας και της βιομηχανίας 7
1.1.4. Εκπαιδευτές και φορείς παροχής εκπαίδευσης 8

2 ΠΕΡΙΓΡΑΦΗ ΤΗΣ ΜΕΘΟΔΟΛΟΓΙΑΣ 8

2.1 Στόχοι της μεθοδολογίας 8

2.2 Μεθοδολογικές προσεγγίσεις 9
2.2.1 Ανάπτυξη ικανοτήτων 9
2.2.2 Συμμετοχική και βιωματική προσέγγιση 10
2.2.3 Προσέγγιση καθοδήγησης 10
2.2.4 Ομαδικές συνεδρίες 11
2.2.5 Ατομικές συνεδρίες 12

3 ΕΚΠΑΙΔΕΥΣΗ ΣΕ ΤΕΧΝΙΚΕΣ ΔΕΞΙΟΤΗΤΕΣ 13

3.1 Δημιουργία ενός αποτελεσματικού μαθησιακού περιβάλλοντος 14

3.2 Σύνδεση της θεωρίας με την πράξη 15

3.3 Χρήση εμπειρικών και συμμετοχικών προσεγγίσεων μάθησης 15

3.4 Χρήση μελετών περιπτώσεων και παραδειγμάτων από την πραγματική ζωή 16

3.5 Ενθάρρυνση της καινοτομίας και της συνεχούς βελτίωσης 16

3.6 Προσαρμογή της τεχνικής κατάρτισης στις ανάγκες των συμμετεχόντων 17

4 ΕΚΠΑΙΔΕΥΣΗ ΣΤΗΝ ΕΠΙΧΕΙΡΗΜΑΤΙΚΟΤΗΤΑ 17

4.1 Κατανόηση των κινήτρων και των επιχειρηματικών προφίλ 18

4.2 Δομές υποστήριξης για επιχειρηματίες 19

4.3 Ενδοεπιχειρηματικότητα: προώθηση της καινοτομίας εντός των οργανισμών 20

4.4 Επιχειρηματικότητα: μια επαγγελματική επιλογή για τους εργαζόμενους 20

4.5 Ανάπτυξη επιχειρηματικών ιδεών 21
4.5.1 Αναπτύξτε την ιδέα σας με το Design Thinking 21
4.5.2 Διεξαγωγή έρευνας αγοράς 21
4.5.3 Προετοιμάστε την πρόταση αξίας σας 22

Το έργο αυτό έχει λάβει χρηματοδότηση από την Ευρωπαϊκή Ένωση στο πλαίσιο της συμφωνίας επιχορήγησης

αριθ. 101084180.

Funded by the European Union

4.5.4 Δημιουργήστε το «elevator pitch» σας 22
4.5.5 Τελική σημείωση 23

5 ΕΡΓΑΛΕΙΟΘΗΚΗ ΔΕΞΙΟΤΗΤΩΝ 23

5.1 Προσαρμοστικότητα 25

5.2 Αυτογνωσία και αυτοαποτελεσματικότητα 26

5.3 Ηθική και βιώσιμη σκέψη 27

5.4 Ανθεκτικότητα 28

5.5 Διαχείριση χρόνου 29

5.6 Επίλυση προβλημάτων 29

5.7 Κίνητρα και επιμονή 30

5.8 Ομαδική εργασία 31

5.9 Επικοινωνία 32

5.10 Σχεδιασμός και διαχείριση 33

5.11 Ηγεσία και λήψη αποφάσεων 34

5.12 Αυτοπεποίθηση 36

6 ΠΑΡΑΠΟΜΠΕΣ 38

Το έργο αυτό έχει λάβει χρηματοδότηση από την Ευρωπαϊκή Ένωση στο πλαίσιο της συμφωνίας επιχορήγησης

αριθ. 101084180.

Funded by the European Union

1 ΕΙΣΑΓΩΓΗ

Το έργο NOVAFOODIES στοχεύει στην ενίσχυση των δεξιοτήτων του εργατικού δυναμικού μέσω ενός ολοκληρωμένου προγράμματος κατάρτισης που εστιάζει στην εμβάθυνση των γνώσεων σχετικά με τον κλάδο της υδατοκαλλιέργειας. Το πρόγραμμα αυτό απευθύνεται τόσο σε εργαζόμενους όσο και σε άνεργους, παρέχοντάς τους τις τεχνικές και διαπροσωπικές δεξιότητες που απαιτούνται για τη στήριξη της ανάπτυξης αυτού του ταχέως αναπτυσσόμενου τομέα.

Η μεθοδολογία είναι εξαιρετικά προσαρμόσιμη σε όλα τα εργασιακά πλαίσια και σε όλους τους συμμετέχοντες, συμπεριλαμβανομένων τόσο των επαγγελματιών όσο και των ανέργων εντός ενός συγκεκριμένου τομέα. Προς τον σκοπό αυτό, η Επαγγελματική Εκπαίδευση και Κατάρτιση (ΕΕΚ) εστιάζει στην ενίσχυση τόσο των τεχνικών όσο και των διαπροσωπικών δεξιοτήτων μέσω ενός συνδυασμού ομαδικών συνεδριών και εξατομικευμένης υποστήριξης. Αυτή η ευέλικτη προσέγγιση προάγει την ανάπτυξη βασικών συνηθειών για την απόκτηση αυτών των δεξιοτήτων, χρησιμοποιώντας μια μεθοδολογία με επίκεντρο το άτομο που δίνει έμφαση στις ατομικές διαδικασίες. Επιπλέον, η συνέργεια μεταξύ αυτής της μεθοδολογίας και της τοπικής κοινότητας διασφαλίζει ότι η παρεχόμενη κατάρτιση είναι σχετική, επίκαιρη και σαφώς ευθυγραμμισμένη με τον στόχο της βελτίωσης της αγοράς εργασίας. Όλα αυτά συμβάλλουν στην προώθηση μεγαλύτερης κοινωνικής και εδαφικής συνοχής. Η μεθοδολογία λαμβάνει επίσης υπόψη την εδαφική διάσταση, υλοποιώντας έργα που στοχεύουν στην αναζωογόνηση των αγροτικών περιοχών και ενσωματώνοντας μια προοπτική φύλου, επιδιώκοντας τελικά την επίτευξη μεγαλύτερης ισότητας μεταξύ όλων των φύλων.

Το Εγχειρίδιο Κατάρτισης NOVAFOODIES διερευνά τις διάφορες προσεγγίσεις που στηρίζουν αυτή τη μεθοδολογία, συμπεριλαμβανομένης της ανάπτυξης ικανοτήτων για την ενίσχυση τόσο των τεχνικών όσο και των δεξιοτήτων (soft skills)· μιας συμμετοχικής και βιωματικής προσέγγισης για την καθοδήγηση των συμμετεχόντων κατά τη διάρκεια του προγράμματος σπουδών· καθώς και της καθοδήγησης (coaching) για την προώθηση της αυτογνωσίας και τη βοήθεια των συμμετεχόντων να εντοπίσουν περιοριστικές πεποιθήσεις και συμπεριφορές. Επιπλέον, το εγχειρίδιο παρέχει λεπτομερείς οδηγίες σχετικά με τον τρόπο εκπαίδευσης και ανάπτυξης τεχνικών δεξιοτήτων, επιχειρηματικών ικανοτήτων και διαπροσωπικών δεξιοτήτων, προσφέροντας πρακτικές προσεγγίσεις και μαθησιακές δραστηριότητες προσαρμοσμένες στις ανάγκες των συμμετεχόντων στον τομέα της υδατοκαλλιέργειας. Επιπλέον, περιγράφει τα προφίλ των επιλεγμένων εκπαιδευτών, συμπεριλαμβανομένων κοινωνικών λειτουργών, επαγγελματιών συμβούλων και εμπειρογνωμόνων στον τομέα της υδατοκαλλιέργειας, οι οποίοι θα υποστηρίξουν τους συμμετέχοντες καθ' όλη τη διάρκεια της μαθησιακής διαδικασίας.

Εν κατακλείδι, το Εγχειρίδιο Εκπαίδευσης NOVAFOODIES έχει σχεδιαστεί για να υποστηρίζει τους εκπαιδευτές στον σχεδιασμό και την υλοποίηση εκπαιδευτικών συνεδριών χρησιμοποιώντας καινοτόμες και αποτελεσματικές παιδαγωγικές μεθόδους. Παρέχει καθοδήγηση σχετικά με τη δομή δραστηριοτήτων που συνάδουν με τις σύγχρονες διδακτικές προσεγγίσεις. Χρησιμοποιώντας

Το έργο αυτό έχει λάβει χρηματοδότηση από την Ευρωπαϊκή Ένωση στο πλαίσιο της συμφωνίας επιχορήγησης

αριθ. 101084180.

Funded by the European Union

αυτό το εγχειρίδιο, οι εκπαιδευτές θα είναι σε θέση να ενσωματώσουν το περιεχόμενο και τους μαθησιακούς στόχους των εκπαιδευτικών προγραμμάτων, εστιάζοντας τόσο στην ανάπτυξη τεχνικών και επιχειρηματικών δεξιοτήτων όσο και των δεξιοτήτων επικοινωνίας και συνεργασίας.

Το έργο αυτό έχει λάβει χρηματοδότηση από την Ευρωπαϊκή Ένωση στο πλαίσιο της συμφωνίας επιχορήγησης

αριθ. 101084180.

Funded by the European Union

1.1. Σε ποιους απευθύνεται αυτό το Εγχειρίδιο Εκπαίδευσης;

Το παρόν Εγχειρίδιο Εκπαίδευσης έχει αναπτυχθεί για να υποστηρίξει την αποτελεσματική υλοποίηση των εκπαιδευτικών προγραμμάτων του NOVAFOODIES. Απευθύνεται σε επαγγελματίες που εμπλέκονται στην προετοιμασία, τον συντονισμό και την υλοποίηση εκπαιδευτικών δραστηριοτήτων με στόχο την ενίσχυση της απασχολησιμότητας και την ανάπτυξη δεξιοτήτων στον τομέα της υδατοκαλλιέργειας.

Το εγχειρίδιο παρέχει καθοδήγηση σχετικά με τη μεθοδολογία κατάρτισης, την εκπαιδευτική προσέγγιση, τους μηχανισμούς υποστήριξης των συμμετεχόντων, καθώς και πρακτικές συστάσεις για τη διευκόλυνση της ανάπτυξης τόσο τεχνικών όσο και διατομεακών δεξιοτήτων. Αν και έχει αναπτυχθεί στο πλαίσιο του έργου NOVAFOODIES, οι οδηγίες και τα εργαλεία που παρουσιάζονται μπορούν επίσης να προσαρμοστούν και να χρησιμοποιηθούν σε άλλες εκπαιδευτικές πρωτοβουλίες που εστιάζουν στην ένταξη του εργατικού δυναμικού και στην ανάπτυξη δεξιοτήτων ειδικών για τον εκάστοτε τομέα.

1.1.1. Κοινωνικοί λειτουργοί

Οι κοινωνικοί λειτουργοί διαδραματίζουν καθοριστικό ρόλο στη στήριξη των συμμετεχόντων καθ' όλη τη διάρκεια της εκπαιδευτικής πορείας, ιδίως εκείνων που αντιμετωπίζουν κοινωνικά, οικονομικά ή προσωπικά εμπόδια στην απασχόληση. Η συμβολή τους επικεντρώνεται στη διασφάλιση της ισότιμης πρόσβασης σε ευκαιρίες μάθησης, στην προώθηση της συμμετοχής των συμμετεχόντων και στην παροχή εξατομικευμένης υποστήριξης όταν απαιτείται.

Στο πλαίσιο του εκπαιδευτικού προγράμματος, οι κοινωνικοί λειτουργοί μπορούν:

- Να εντοπίζουν και να αντιμετωπίζουν εμπόδια που θα μπορούσαν να επηρεάσουν τη συμμετοχή και τη μάθηση.
- Να ενισχύουν την παρακίνηση και τη διατήρηση των συμμετεχόντων καθ' όλη τη διάρκεια του προγράμματος.
- Να διευκολύνουν την πρόσβαση σε πρόσθετες υπηρεσίες κοινωνικής ή εργασιακής υποστήριξης.
- Να ενθαρρύνουν τους συμμετέχοντες να αναπτύξουν αυτοπεποίθηση και επαγγελματικές φιλοδοξίες.
- Να συμβάλλουν στη δημιουργία ενός περιβάλλοντος μάθησης χωρίς αποκλεισμούς και με αίσθημα υποστήριξης.

Το έργο αυτό έχει λάβει χρηματοδότηση από την Ευρωπαϊκή Ένωση στο πλαίσιο της συμφωνίας επιχορήγησης

αριθ. 101084180.

Funded by the European Union

1.1.2. Επαγγελματίες σύμβουλοι και σύμβουλοι απασχολησιμότητας

Οι επαγγελματίες σύμβουλοι και οι σύμβουλοι απασχολησιμότητας υποστηρίζουν τους συμμετέχοντες στον εντοπισμό των δυνατών τους σημείων, στον καθορισμό επαγγελματικών στόχων και στην ανάπτυξη σχεδίων δράσης για την καριέρα τους. Βοηθούν τους εκπαιδευόμενους να αποκτήσουν αυτοπεποίθηση, να βελτιώσουν την αυτογνωσία τους και να ενισχύσουν τις δεξιότητες που απαιτούνται για την επιτυχή ένταξή τους στην αγορά εργασίας.

Ο ρόλος τους στο πλαίσιο του εκπαιδευτικού προγράμματος μπορεί να περιλαμβάνει:

- Τη διευκόλυνση δραστηριοτήτων αυτοαξιολόγησης και καθορισμού στόχων.
- Την υποστήριξη του επαγγελματικού σχεδιασμού και των στρατηγικών αναζήτησης εργασίας.
- Την ενίσχυση των δεξιοτήτων επικοινωνίας, ομαδικής εργασίας και επίλυσης προβλημάτων των συμμετεχόντων.
- Παροχή εξατομικευμένης καθοδήγησης και ανατροφοδότησης.
- Την ενθάρρυνση των συμμετεχόντων να εφαρμόσουν τις δεξιότητες που απέκτησαν σε πραγματικές ευκαιρίες απασχόλησης.

1.1.3. Εμπειρογνώμονες στον τομέα της υδατοκαλλιέργειας και της βιομηχανίας

Οι εμπειρογνώμονες του κλάδου είναι υπεύθυνοι για την παράδοση του τεχνικού περιεχομένου του εκπαιδευτικού προγράμματος. Αξιοποιώντας την επαγγελματική τους εμπειρία και τις εξειδικευμένες γνώσεις τους στον τομέα, παρέχουν στους εκπαιδευόμενους πρακτικές πληροφορίες σχετικά με τις δραστηριότητες της υδατοκαλλιέργειας, τις τεχνολογίες, τις πρακτικές βιωσιμότητας και τις αναδυόμενες τάσεις του κλάδου.

Η συμβολή τους μπορεί να περιλαμβάνει:

- Την πραγματοποίηση εξειδικευμένων τεχνικών εκπαιδευτικών συνεδριών.
- Την παρουσίαση πραγματικών παραδειγμάτων, μελετών περιπτώσεων και βέλτιστων πρακτικών του κλάδου.
- Την υποστήριξη πρακτικών ασκήσεων και δραστηριοτήτων επίλυσης προβλημάτων.
- Παροχή πληροφοριών σχετικά με τις τρέχουσες ανάγκες της αγοράς εργασίας και τις ευκαιρίες του κλάδου.

Το έργο αυτό έχει λάβει χρηματοδότηση από την Ευρωπαϊκή Ένωση στο πλαίσιο της συμφωνίας επιχορήγησης

αριθ. 101084180.

Funded by the European Union

- Βοήθεια στους συμμετέχοντες να κατανοήσουν τις δεξιότητες και τις ικανότητες που απαιτούνται για διαφορετικούς επαγγελματικούς ρόλους εντός της αλυσίδας αξίας της υδατοκαλλιέργειας.

1.1.4. Εκπαιδευτές και φορείς παροχής εκπαίδευσης

Το παρόν εγχειρίδιο απευθύνεται επίσης σε εκπαιδευτές, συντονιστές, φορείς επαγγελματικής εκπαίδευσης και οργανισμούς που είναι υπεύθυνοι για την υλοποίηση εκπαιδευτικών δραστηριοτήτων. Προσφέρει πρακτικές οδηγίες για την εφαρμογή της μεθοδολογίας NOVAFOODIES, την προσαρμογή του περιεχομένου σε διαφορετικά προφίλ μαθητών και τη δημιουργία ελκυστικών και χωρίς αποκλεισμούς μαθησιακών εμπειριών.

Οι χρήστες αυτοί μπορούν να αξιοποιήσουν το εγχειρίδιο για:

- Να σχεδιάζουν και υλοποιούν αποτελεσματικά εκπαιδευτικές συνεδρίες.
- Να προσαρμόζουν τις μαθησιακέςς δραστηριότητες στις ποικίλες ανάγκες των συμμετεχόντων.
- Να παρακολουθούνη την πρόοδο των συμμετεχόντων και των μαθησιακών αποτελεσμάτων.
- να προωθούν ενεργές και μαθητοκεντρικές προσεγγίσεισκατάρτισης.
- να εξασφαλίζουν την συνέπεια στην εφαρμογή της μεθοδολογίας εκπαίδευσης.

2 ΠΕΡΙΓΡΑΦΗ ΤΗΣ ΜΕΘΟΔΟΛΟΓΙΑΣ

2.1 Στόχοι της μεθοδολογίας

Οι στόχοι της μεθοδολογίας περιγράφονται παρακάτω:

- Ενίσχυση των ικανοτήτων και της ποικιλομορφίας του εργατικού δυναμικού: Η μεθοδολογία εστιάζει στην ανάπτυξη βασικών τεχνικών και διαπροσωπικών δεξιοτήτων, όπως η επικοινωνία, η ομαδική εργασία, η προσαρμοστικότητα και η συναισθηματική νοημοσύνη, οι οποίες είναι απαραίτητες για την επιτυχία στον χώρο εργασίας.
- Προώθηση δικτύων και συνεργιών μέσω των ταλέντων των συμμετεχόντων και της ομαδικής εργασίας: Οι συμμετέχοντες ενθαρρύνονται να συνεργάζονται και να μοιράζονται τις δεξιότητές τους, δημιουργώντας ισχυρά δίκτυα και συνέργειες. Αυτή η συλλογική προσέγγιση συμβάλλει στη δημιουργία μιας υποστηρικτικής κοινότητας όπου τα άτομα μπορούν να μαθαίνουν το ένα από το άλλο και να εξελίσσονται από κοινού.

Το έργο αυτό έχει λάβει χρηματοδότηση από την Ευρωπαϊκή Ένωση στο πλαίσιο της συμφωνίας επιχορήγησης

αριθ. 101084180.

Funded by the European Union

- Προώθηση της οικονομικής και κοινωνικής ένταξης: Η ανάπτυξη των ειδικών για τον κλάδο τεχνικών και διαπροσωπικών δεξιοτήτων των συμμετεχόντων συνδέεται στενά με την οικονομική και κοινωνική ένταξη. Ενθαρρύνει επίσης την προσωπική ανάπτυξη, βοηθώντας τους συμμετέχοντες να ενισχύσουν την αυτοεκτίμησή τους, να θέσουν στόχους και να λάβουν προληπτικά μέτρα για την επίτευξή τους.
- Ανάπτυξη ικανοτήτων των τοπικών εταίρων, σε συνδυασμό με επισκέψεις σε επιχειρήσεις και εκδηλώσεις του κλάδου: Εκτός από την κατάρτιση των συμμετεχόντων, το πρόγραμμα ενισχύει τις ικανότητες των τοπικών εταίρων, ώστε να βελτιώσουν τη δυνατότητά τους να υποστηρίζουν την απασχόληση και την ένταξη. Οι συμμετέχοντες επισκέπτονται επίσης επιχειρήσεις και συμμετέχουν σε εκδηλώσεις του κλάδου, αποκτώντας πρακτικές γνώσεις και διευρύνοντας τα επαγγελματικά τους δίκτυα.

2.2 Μεθοδολογικές προσεγγίσεις

Η μεθοδολογία αυτή διαθέτει ένα ολοκληρωμένο πλαίσιο που περιλαμβάνει κατάρτιση τόσο σε τεχνικές ικανότητες όσο και σε δεξιότητες επικοινωνίας και συνεργασίας. Αυτό διασφαλίζει ότι τα άτομα όχι μόνο αποκτούν πρόσβαση σε μια θέση εργασίας, αλλά είναι επίσης σε θέση να τη διατηρήσουν μακροπρόθεσμα ή να βρουν γρήγορα μια άλλη.

Η μεθοδολογία εφαρμόζεται σε υβριδική μορφή, επιτρέποντας στους συμμετέχοντες να λαμβάνουν μέρος τόσο σε δια ζώσης όσο και σε διαδικτυακές συνεδρίες. Αυτή η ευέλικτη προσέγγιση έχει σχεδιαστεί για να προάγει την ισορροπία μεταξύ επαγγελματικής και προσωπικής ζωής, καθώς επιτρέπει στα άτομα να διαχειρίζονται αποτελεσματικότερα τις επαγγελματικές, προσωπικές και εκπαιδευτικές τους υποχρεώσεις. Επιπλέον, συμβάλλει στην αποφυγή μακρινών μετακινήσεων, μειώνοντας τον χρόνο και το οικονομικό κόστος που, διαφορετικά, θα μπορούσαν να αποθαρρύνουν τη συμμετοχή.

Αυτή η μορφή επιτρέπει επίσης στους συμμετέχοντες να παρακολουθήσουν εκπαίδευση και ανάπτυξη υψηλής ποιότητας, προσαρμόζοντάς την στο δικό τους πρόγραμμα και τις υποχρεώσεις τους, διευκολύνοντάς τους έτσι να παραμείνουν συνεπείς και αφοσιωμένοι καθ' όλη τη διάρκεια της παρέμβασης. Επιπλέον, προσφέροντας αυτή την ευελιξία, η μεθοδολογία διασφαλίζει ότι άτομα από διάφορες γεωγραφικές περιοχές, με διαφορετικό υπόβαθρο και προσωπικές συνθήκες μπορούν να έχουν πρόσβαση στο πρόγραμμα, προσεγγίζοντας έτσι μεγαλύτερο αριθμό ατόμων και αυξάνοντας τον χαρακτήρα της ένταξης και τον αντίκτυπο του προγράμματος.

2.2.1 Ανάπτυξη ικανοτήτων

Σε έναν κόσμο που αλλάζει και εξελίσσεται συνεχώς, η δια βίου μάθηση και η συνεχής ανάπτυξη δεξιοτήτων αποκτούν ιδιαίτερη σημασία ως βασικοί παράγοντες για την πρόσβαση στην απασχόληση και τη διασφάλιση βέλτιστης απόδοσης σε οποιαδήποτε θέση εργασίας. Για την

Το έργο αυτό έχει λάβει χρηματοδότηση από την Ευρωπαϊκή Ένωση στο πλαίσιο της συμφωνίας επιχορήγησης

αριθ. 101084180.

Funded by the European Union

ανάληψη ενός ρόλου, δεν αρκεί πλέον η απόκτηση συγκεκριμένων τεχνικών γνώσεων· είναι επίσης απαραίτητο να διαθέτει κανείς ένα φάσμα διατομεακών γνώσεων, δεξιοτήτων και ικανοτήτων που απαιτούνται στο επιχειρηματικό περιβάλλον, ανεξάρτητα από τη συγκεκριμένη θέση εργασίας. Αυτές οι δεξιότητες επιτρέπουν στα άτομα να επιλύουν επαγγελματικά προβλήματα με αυτονομία και ευελιξία. Οι ικανότητες αυτές επιτρέπουν στα άτομα να ενταχθούν με επιτυχία στο εργατικό δυναμικό και να αυξήσουν τις πιθανότητες επιτυχίας τους στην εκτέλεση των καθηκόντων τους. Επίσης, αποφέρουν οφέλη τόσο σε προσωπικό επίπεδο όσο και για τις επιχειρήσεις:

- Σε ατομικό επίπεδο, αυτές οι βασικές δεξιότητες βελτιώνουν την ικανότητα εξασφάλισης και διατήρησης μιας θέσης εργασίας, ικανοποίησης των προσωπικών προσδοκιών, αίσθησης εκτίμησης από την εταιρεία και συμμετοχής στη συνεχή μάθηση.
- Σε επίπεδο επιχείρησης, αυτές οι βασικές δεξιότητες σημαίνουν ότι οι εργαζόμενοι είναι καλύτερα προετοιμασμένοι να ανταποκριθούν στις αλλαγές στο χώρο εργασίας, μπορούν να μάθουν πιο γρήγορα και να αποδίδουν πιο αποτελεσματικά.

Επομένως, η μεθοδολογία αυτή, πέρα από τη διδασκαλία τεχνικών δεξιοτήτων, εστιάζει στη βελτίωση αυτών των διατομεακών ικανοτήτων των επαγγελματιών και των ανέργων, έτσι ώστε, πέρα από τα συγκεκριμένα επαγγέλματα που ενδέχεται να ασκήσουν, να αποκτήσουν όλες τις απαραίτητες δεξιότητες και ικανότητες για οποιαδήποτε θέση εργασίας.

2.2.2 Συμμετοχική και βιωματική προσέγγιση

Η μεθοδολογία ακολουθεί μια συμμετοχική προσέγγιση, όπου οι συμμετέχοντες αποτελούν τους κύριους κινητήριους μοχλούς, διαμορφώνοντας την εξέλιξη και το περιεχόμενο πάνω στο οποίο θα εργαστούν. Ο/Οι εκπαιδευτής/ες θα καθοδηγούν τον ρυθμό και θα εξισορροπούν τις αντιληπτές ανάγκες με τις πραγματικές, εμπλέκοντας όμως πάντα την ομάδα και ευαισθητοποιώντας την ως προς τους λόγους που κρύβονται πίσω από την εργασία πάνω σε διαφορετικά θέματα.

Η μεθοδολογία υιοθετεί μια βιωματική προσέγγιση «μάθησης μέσω της πράξης», που σημαίνει ότι οι ενήλικες συμμετέχοντες μαθαίνουν και αποκτούν δεξιότητες και ικανότητες μέσω της πρακτικής εφαρμογής της γνώσης, καθώς το θεωρητικό περιεχόμενο από μόνο του δεν οδηγεί σε πραγματική μάθηση. Η μεθοδολογία αυτή παρέχει έναν ιδανικό χώρο για την ανάπτυξη αυτής της προσέγγισης, καθώς οι συμμετέχοντες αισθάνονται ασφαλείς να «πειραματιστούν» και να βελτιώσουν τις δεξιότητές τους πριν τις εφαρμόσουν στην αγορά εργασίας. Ως εκ τούτου, η δυναμική της ομάδας, οι προκλήσεις και οι δοκιμές αποτελούν βασικά εργαλεία που χρησιμοποιούνται για να βοηθήσουν τους συμμετέχοντες να ενισχύσουν τις ικανότητές τους.

2.2.3 Προσέγγιση καθοδήγησης

Η προσέγγιση του coaching σε αυτή τη μεθοδολογία επιτρέπει την υποστήριξη των ατόμων σε μια διαδικασία προσωπικής και επαγγελματικής ενδυνάμωσης, η οποία τους δίνει τη

Το έργο αυτό έχει λάβει χρηματοδότηση από την Ευρωπαϊκή Ένωση στο πλαίσιο της συμφωνίας επιχορήγησης

αριθ. 101084180.

Funded by the European Union

δυνατότητα, με ρεαλιστικό και συνειδητό τρόπο, να επιτύχουν τους στόχους που έχουν θέσει. Το coaching προσφέρει αυτογνωσία και τον εντοπισμό πεποιθήσεων και σκέψεων που εμποδίζουν τις ενέργειές τους. Το έργο επικεντρώνεται στην κατάρτιση και την ενδυνάμωση του ατόμου ώστε να επιτύχει τον επαγγελματικό του στόχο, βοηθώντας το να ανακαλύψει πολλαπλές επιλογές και να λάβει τις δικές του αποφάσεις. Πέρα από την καθοδήγηση, η μεθοδολογία του coaching αφορά τη συνοδεία, και αυτή ακριβώς είναι η προσέγγιση που χρησιμοποιείται στην παρούσα μεθοδολογία.

2.2.4 Ομαδικές συνεδρίες

Οι ομαδικές συνεδρίες αποτελούν τον ακρογωνιαίο λίθο αυτής της μεθοδολογίας, καθώς καταλαμβάνουν το μεγαλύτερο μέρος του χρόνου και παρέχουν τον ιδανικό χώρο για τη δημιουργία των διαδικασιών που απαιτούνται ώστε να βοηθηθούν τα άτομα να επιτύχουν τους επαγγελματικούς τους στόχους. Οι ομαδικές συνεδρίες θα είναι κυρίως πρακτικές. Σε αυτές τις συνεδρίες θα εστιάζουμε, μεταξύ άλλων, στην ενίσχυση της συνοχής της ομάδας, της ομαδικής εργασίας, της αυτογνωσίας και της αυτοπεποίθησης. Ανάλογα με τη φάση στην οποία βρίσκεται η ομάδα, το στάδιο της ζωής της και τις δεξιότητες που διαθέτει, η μεθοδολογία θα διευκολύνει τη διεξαγωγή ομαδικών συνεδριών προσαρμοσμένων στους συγκεκριμένους στόχους που έχουν τεθεί. Κατά τη διάρκεια των ομαδικών συνεδριών:

- Οι εκπαιδευτές θα διδάξουν νέο περιεχόμενο προσαρμοσμένο στο τοπικό πλαίσιο, εξασφαλίζοντας τη συνάφεια και την πρακτική εφαρμογή για τους συμμετέχοντες.
- Το προσωπικό των τοπικών εταίρων θα συμμετέχει για να προσφέρει συμβουλές με βάση την εμπειρογνωμοσύνη του στον τομέα, παρέχοντας στους συμμετέχοντες πολύτιμες πληροφορίες και καθοδήγηση.
- Θα ενθαρρύνεται η ανατροφοδότηση και η αξιολόγηση κάθε εκπαιδευτικής δραστηριότητας, προκειμένου να εντοπιστούν πιθανά πεδία βελτίωσης και να διασφαλιστεί η συνεχής ανάπτυξη του προγράμματος.

Η μεθοδολογία ενσωματώνει μια ποικιλία διαδραστικών δραστηριοτήτων, όπως ομαδικές δυναμικές, παιχνίδια και βίντεο, με σκοπό τη δημιουργία ενός περιβάλλοντος βιωματικής μάθησης όπου οι συμμετέχοντες μπορούν να αναπτύξουν νέες δεξιότητες, να σκεφτούν δημιουργικά και να ενισχύσουν την αυτοπεποίθησή τους. Ορισμένα θέματα παρουσιάζονται μέσω δομημένων παρουσιάσεων, ενώ άλλα καθοδηγούνται από τους ίδιους τους συμμετέχοντες, ενισχύοντας τη συμμετοχή και την παρακίνηση. Προς το τέλος του έργου, οι συνεδρίες αυτόνομης εργασίας επιτρέπουν στους συμμετέχοντες να εργαστούν ανεξάρτητα ή σε υποομάδες πάνω σε συγκεκριμένα καθήκοντα ή προκλήσεις, ενισχύοντας τη συνολική τους εμπειρία και τις δεξιότητές τους.

Το έργο αυτό έχει λάβει χρηματοδότηση από την Ευρωπαϊκή Ένωση στο πλαίσιο της συμφωνίας επιχορήγησης

αριθ. 101084180.

Funded by the European Union

2.2.5 Ατομικές συνεδρίες

Η μεθοδολογία, αν και επικεντρώνεται σε ομαδικές συνεδρίες, προσφέρει ένα συμπληρωματικό πρόγραμμα σε ατομικό επίπεδο που στοχεύει στην περαιτέρω ενίσχυση της προσωπικής αλλαγής και στην επίτευξη αποτελεσμάτων για όλους. Οι στόχοι των εξατομικευμένων συνεδριών είναι:

- Να εστιάσει σε συγκεκριμένους προσωπικούς στόχους.
- Να προσφέρει μια ολοκληρωμένη προσέγγιση στην προσωπική ανάπτυξη.
- Να παρέχει συναισθηματική υποστήριξη.
- Να αντιμετωπιστούν συγκεκριμένα θέματα που δεν μπορούν να καλυφθούν στις ομαδικές συνεδρίες.

Ανάλογα με το πλαίσιο και τα χαρακτηριστικά του προγράμματος, οι ατομικές συνεδρίες επιτρέπουν στον συμμετέχοντα να εδραιώσει στοιχεία που συζητήθηκαν στις ομαδικές συνεδρίες, να αντιμετωπίσει ευαίσθητα θέματα και να παρακολουθήσει την πορεία του σχεδίου δράσης κάθε συμμετέχοντα για την επίτευξη των στόχων του. Αυτές οι πτυχές δεν μπορούν να αντιμετωπιστούν στις ομαδικές συνεδρίες λόγω εμπιστευτικότητας ή άλλων μεθοδολογικών πτυχών που απαιτούν εξατομικευμένη προσοχή.

Οι ατομικές συνεδρίες αποτελούν βασικό στοιχείο για την καλύτερη κατανόηση του ατόμου και τη δημιουργία κλίματος εμπιστοσύνης. Οι συνεδρίες αυτές θα ξεκινήσουν από την πρώτη επαφή με το άτομο. Δεν προτείνεται συγκεκριμένος αριθμός ατομικών συνεδριών, καθώς κάθε άτομο έχει μοναδικές ανάγκες. Ως εκ τούτου, θα γίνει εξατομικευμένη προσαρμογή, λαμβάνοντας υπόψη το στάδιο της ζωής του ατόμου σε κάθε φάση της πορείας.

Το έργο αυτό έχει λάβει χρηματοδότηση από την Ευρωπαϊκή Ένωση στο πλαίσιο της συμφωνίας επιχορήγησης

αριθ. 101084180.

Funded by the European Union

Οι ατομικές συνεδρίες μπορούν να διεξαχθούν είτε διαδικτυακά είτε δια ζώσης, ανάλογα με τις ανάγκες των συμμετεχόντων. Αν και οι εξατομικευμένες συνεδρίες έχουν μεγαλύτερη βαρύτητα, η ενότητα αυτή περιλαμβάνει επίσης άλλες επιλογές, όπως συνεδρίες με μειωμένο αριθμό συμμετεχόντων που χρειάζονται ενίσχυση σε συγκεκριμένα θέματα, καθώς και συνεδρίες τηλεφωνικής υποστήριξης ή βιντεοκλήσεις, προσφέροντας επιπλέον ευελιξία στη συμμετοχή.

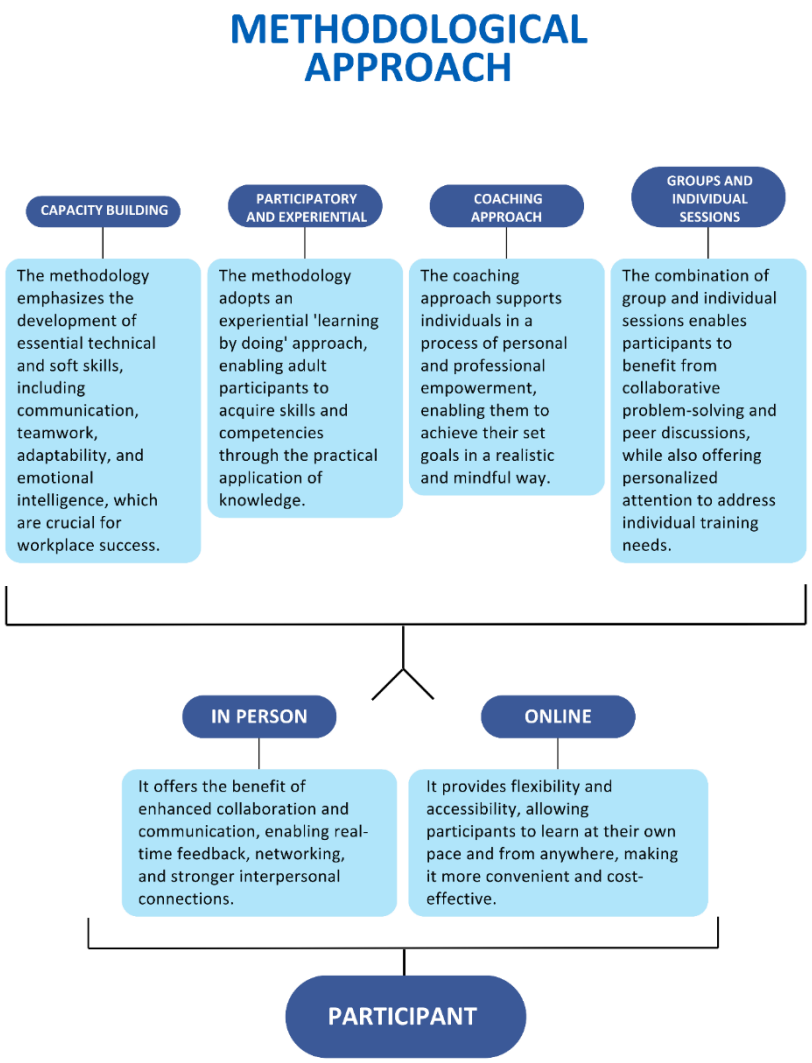

ΣΧΗΜΑ1 ΜΕΘΟΔΟΛΟΓΙΚΗ ΠΡΟΣΕΓΓΙΣΗ

3 ΕΚΠΑΙΔΕΥΣΗ ΣΕ ΤΕΧΝΙΚΕΣ ΔΕΞΙΟΤΗΤΕΣ

Ως εκπαιδευτής που παρέχει τεχνική κατάρτιση στο πλαίσιο του NOVAFOODIES, ο ρόλος σας δεν είναι μόνο η μεταφορά γνώσεων, αλλά και η διευκόλυνση της ανάπτυξης πρακτικών ικανοτήτων που οι συμμετέχοντες μπορούν να εφαρμόσουν άμεσα σε πραγματικές συνθήκες υδατοκαλλιέργειας, παραγωγής φυκιών, μεταποίησης και βιώσιμων συστημάτων διατροφής. Η

Το έργο αυτό έχει λάβει χρηματοδότηση από την Ευρωπαϊκή Ένωση στο πλαίσιο της συμφωνίας επιχορήγησης

αριθ. 101084180.

Funded by the European Union

τεχνική κατάρτιση πρέπει να βοηθά τους εκπαιδευόμενους να κατανοήσουν σύνθετες έννοιες, ενώ παράλληλα ενισχύει την αυτοπεποίθησή τους στην εκτέλεση εργασιών, την επίλυση προβλημάτων και τη λήψη τεκμηριωμένων αποφάσεων στις μελλοντικές επαγγελματικές τους δραστηριότητες.

Το εκπαιδευτικό πρόγραμμα NOVAFOODIES καλύπτει ένα ευρύ φάσμα τεχνικών θεμάτων, όπως η βιώσιμη παραγωγή θαλάσσιας και γλυκού νερού βιομάζας, η καλλιέργεια φυκιών, οι τεχνολογίες μεταποίησης, η ασφάλεια των τροφίμων, η διαχείριση ποιότητας, η περιβαλλοντική βιωσιμότητα, η βιοασφάλεια, οι κανονιστικές απαιτήσεις και η λήψη αποφάσεων βάσει δεδομένων. Τα θέματα αυτά απαιτούν μια εκπαιδευτική προσέγγιση που συνδυάζει επιστημονικές και τεχνικές γνώσεις με την πρακτική εφαρμογή και την ενεργό συμμετοχή.

Η τεχνική κατάρτιση είναι πιο αποτελεσματική όταν οι συμμετέχοντες μπορούν να συνδέσουν τη θεωρία με την πράξη. Οι ενήλικες εκπαιδευόμενοι, είτε πρόκειται για επαγγελματίες που επιδιώκουν να επικαιροποιήσουν τις γνώσεις τους είτε για άνεργους που εισέρχονται στον κλάδο, μαθαίνουν καλύτερα όταν κατανοούν την πρακτική σημασία του περιεχομένου και έχουν την ευκαιρία να εφαρμόσουν τις δεξιότητες που μόλις απέκτησαν μέσω ασκήσεων, επιδείξεων, συζητήσεων, μελετών περιπτώσεων και πρακτικών δραστηριοτήτων. Οι ακόλουθες ενότητες παρέχουν καθοδήγηση στους εκπαιδευτές σχετικά με τον τρόπο αποτελεσματικής παράδοσης της τεχνικής κατάρτισης στο πλαίσιο του προγράμματος NOVAFOODIES.

3.1 Δημιουργία ενός αποτελεσματικού μαθησιακού περιβάλλοντος

Τα τεχνικά θέματα μπορεί μερικές φορές να φαίνονται περίπλοκα ή να προκαλούν δέος, ιδίως για συμμετέχοντες με περιορισμένη προηγούμενη εμπειρία. Ως εκ τούτου, οι εκπαιδευτές θα πρέπει να δημιουργούν ένα υποστηρικτικό μαθησιακό περιβάλλον στο οποίο ενθαρρύνονται οι ερωτήσεις και τα λάθη θεωρούνται ευκαιρίες μάθησης.

Στην αρχή κάθε συνεδρίας:

- Εξηγήστε με σαφήνεια τους μαθησιακούς στόχους.
- Συνδέστε το θέμα με πραγματικές προκλήσεις της υδατοκαλλιέργειας ή της παραγωγής τροφίμων.
- Αξιολογήστε την προηγούμενη εμπειρία και τις προσδοκίες των συμμετεχόντων.
- Ενθαρρύνετε την ενεργό συμμετοχή και την ανταλλαγή εμπειριών.
- Δημιουργήστε μια ατμόσφαιρα σεβασμού, όπου εκτιμώνται οι διαφορετικές απόψεις.

Οι επαγγελματίες συχνά διαθέτουν σημαντική πρακτική εμπειρία, ενώ οι άνεργοι συμμετέχοντες μπορούν να συνεισφέρουν νέες οπτικές και ισχυρή κινητοποίηση για μάθηση. Και οι δύο ομάδες μπορούν να ωφεληθούν σημαντικά από την ανταλλαγή εμπειριών και γνώσεων.

Το έργο αυτό έχει λάβει χρηματοδότηση από την Ευρωπαϊκή Ένωση στο πλαίσιο της συμφωνίας επιχορήγησης

αριθ. 101084180.

Funded by the European Union

3.2 Σύνδεση της θεωρίας με την πράξη

Οι τεχνικές γνώσεις δεν πρέπει ποτέ να μεταδίδονται αποκλειστικά μέσω διαλέξεων. Όποτε είναι δυνατόν, οι εκπαιδευτές θα πρέπει να συνδέουν τις θεωρητικές έννοιες με πρακτικά παραδείγματα και πραγματικές καταστάσεις.

Για παράδειγμα:

- Όταν συζητάτε για συστήματα υδατοκαλλιέργειας, χρησιμοποιήστε διαγράμματα, βίντεο, φωτογραφίες και παραδείγματα από υπάρχουσες εγκαταστάσεις.
- Όταν διδάσκετε θέματα βιοασφάλειας ή διαχείρισης ασθενειών, χρησιμοποιήστε ρεαλιστικά σενάρια και μελέτες περιπτώσεων.
- Όταν καλύπτετε θέματα περιβαλλοντικών επιπτώσεων και βιωσιμότητας, ενθαρρύνετε τους συμμετέχοντες να αναλύουν και να συζητούν πραγματικές επιχειρησιακές προκλήσεις.
- Όταν αναφέρεστε στην ασφάλεια των τροφίμων και τη διαχείριση της ποιότητας, παρουσιάστε παραδείγματα κοινών κινδύνων του κλάδου και μέτρων μετριασμού.

Το εκπαιδευτικό περιεχόμενο του NOVAFOODIES έχει ήδη δώσει μεγάλη έμφαση σε αυτές τις πτυχές. Ο στόχος είναι να βοηθήσει τους μαθητές να κατανοήσουν όχι μόνο *τι* είναι μια έννοια, αλλά και *γιατί είναι σημαντική* και *πώς εφαρμόζεται στην πράξη*.

3.3 Χρήση εμπειρικών και συμμετοχικών προσεγγίσεων μάθησης

Η μεθοδολογία του NOVAFOODIES βασίζεται στη συμμετοχική και βιωματική μάθηση. Ως εκ τούτου, οι εκπαιδευτές θα πρέπει να εμπλέκουν ενεργά τους συμμετέχοντες καθ' όλη τη διάρκεια της μαθησιακής διαδικασίας.

Αποτελεσματικές προσεγγίσεις περιλαμβάνουν:

- Ομαδικές συζητήσεις.
- Ασκήσεις επίλυσης προβλημάτων.
- Πρακτικές επιδείξεις.
- Ανάλυση περιπτωσιολογικών μελετών.
- Συνεργατικά έργα.
- Μάθηση μεταξύ ομοτίμων.
- Ασκήσεις αναστοχασμού.
- Επισκέψεις σε εταιρείες και επιτόπιες παρατηρήσεις.

Το έργο αυτό έχει λάβει χρηματοδότηση από την Ευρωπαϊκή Ένωση στο πλαίσιο της συμφωνίας επιχορήγησης

αριθ. 101084180.

Funded by the European Union

Αντί να παρέχουν αμέσως όλες τις απαντήσεις, οι εκπαιδευτές θα πρέπει να ενθαρρύνουν τους συμμετέχοντες να αναλύουν καταστάσεις, να διερευνούν εναλλακτικές λύσεις και να αναπτύσσουν τις δικές τους λύσεις. Αυτή η προσέγγιση ενισχύει τόσο την τεχνική κατανόηση όσο και τις δεξιότητες κριτικής σκέψης.

3.4 Χρήση μελετών περιπτώσεων και παραδειγμάτων από την πραγματική ζωή

Τα παραδείγματα από την πραγματική ζωή καθιστούν τις τεχνικές έννοιες πιο κατανοητές και ευκολότερες στην απομνημόνευση.

Όποτε είναι δυνατόν, οι εκπαιδευτές θα πρέπει:

- ναρησιμοποιούν τοπικά παραδείγματα από τον τομέα της υδατοκαλλιέργειας.
- να ποαρουσιάζουν επιτυχημένες καινοτομίες και βέλτιστες πρακτικές.
- να συζητούν τις προκλήσεις που αντιμετωπίζονται στα συστήματα παραγωγής.
- να αναλύουν τις αποτυχίες και τα διδάγματα που αντλήθηκαν.
- να προσκαλούν ειδικούς του κλάδου να μοιραστούν τις εμπειρίες τους.

Παρακινήστε τους συμμετέχοντες να μιλήσουν για τις δικές τους εργασιακές εμπειρίες, τα προβλήματα που αντιμετωπίζουν ή τα διδάγματα που έχουν αντλήσει. Οι συμμετέχοντες συχνά δείχνουν μεγάλη προθυμία όταν διαπιστώνουν σαφείς συνδέσεις μεταξύ του περιεχομένου της κατάρτισης και της επαγγελματικής πραγματικότητας.

3.5 Ενθάρρυνση της καινοτομίας και της συνεχούς βελτίωσης

Η τεχνική εμπειρογνωμοσύνη δεν πρέπει να θεωρείται στατική γνώση. Οι τομείς της υδατοκαλλιέργειας και των βιώσιμων τροφίμων εξελίσσονται συνεχώς μέσω της τεχνολογικής καινοτομίας, των μεταβαλλόμενων κανονισμών και των αναδυόμενων περιβαλλοντικών αναγκών.

Οι εκπαιδευτές πρέπει να ενθαρρύνουν τους συμμετέχοντες να:

- ενημερώνονται για τις εξελίξεις στον κλάδο.
- αξιολογούν κριτικά τις νέες τεχνολογίες.
- εξετάζουν τις επιπτώσεις των καινοτομιών στη βιωσιμότητα.
- αναζητούν ευκαιρίες για συνεχή επαγγελματική ανάπτυξη.
- αναπτύξουν μια νοοτροπία επίλυσης προβλημάτων.

Αυτή η προσέγγιση βοηθά στην προετοιμασία των συμμετεχόντων για μακροπρόθεσμες σταδιοδρομίες σε δυναμικούς και ταχέως εξελισσόμενους τομείς.

Το έργο αυτό έχει λάβει χρηματοδότηση από την Ευρωπαϊκή Ένωση στο πλαίσιο της συμφωνίας επιχορήγησης

αριθ. 101084180.

Funded by the European Union

3.6 Προσαρμογή της τεχνικής κατάρτισης στις ανάγκες των συμμετεχόντων

Οι συμμετέχοντες ενδέχεται να εισέλθουν στο εκπαιδευτικό πρόγραμμα με πολύ διαφορετικό εκπαιδευτικό υπόβαθρο, επαγγελματική εμπειρία και μαθησιακές ανάγκες.

Ως εκ τούτου, οι εκπαιδευτές θα πρέπει:

- να αξιολογούν τις προηγούμενες γνώσεις νωρίς στη διαδικασία της κατάρτισης.
- να προσαρμόζουν τις εξηγήσεις στα επίπεδα εμπειρίας των συμμετεχόντων.
- να χρησιμοποιούν σαφή και κατανοητή γλώσσα.
- να αποφεύγουν την περιττή τεχνική ορολογία.
- να παρέχουν πρόσθετη υποστήριξη όπου χρειάζεται.
- να δημιουργούν ευκαιρίες ώστε οι προχωρημένοι μαθητές να συνεισφέρουν με την εμπειρογνωμοσύνη τους.

Η ευελιξία είναι απαραίτητη για να διασφαλιστεί ότι όλοι οι συμμετέχοντες παραμένουν ενεργοί και μπορούν να επωφεληθούν από την εμπειρία της εκπαίδευσης.

Ο πρωταρχικός στόχος της τεχνικής κατάρτισης δεν είναι απλώς η μετάδοση πληροφοριών, αλλά η ανάπτυξη ικανοτήτων. Οι αποτελεσματικοί εκπαιδευτές βοηθούν τους συμμετέχοντες να κατανοήσουν έννοιες, να εφαρμόσουν τις γνώσεις τους σε πρακτικές καταστάσεις, να επιλύσουν προβλήματα που σχετίζονται με τον κλάδο και να αποκτήσουν αυτοπεποίθηση στις τεχνικές τους ικανότητες. Συνδυάζοντας επιστημονικές γνώσεις, πρακτικά παραδείγματα, ενεργή συμμετοχή και συνεχή αναστοχασμό, οι εκπαιδευτές μπορούν να δημιουργήσουν ελκυστικές μαθησιακές εμπειρίες που προετοιμάζουν τους συμμετέχοντες για μελλοντική απασχόληση, επαγγελματική εξέλιξη και καινοτομία στο πλαίσιο βιώσιμων συστημάτων υδατοκαλλιέργειας και παραγωγής υδρόβιων τροφίμων.

4 ΕΚΠΑΙΔΕΥΣΗ ΣΤΗΝ ΕΠΙΧΕΙΡΗΜΑΤΙΚΟΤΗΤΑ

Ως εκπαιδευτής που συνεργάζεται με επαγγελματίες και άνεργους στον τομέα της υδατοκαλλιέργειας, ο ρόλος σας εκτείνεται πέρα από τη μεταφορά γνώσεων — είστε επίσης πηγή έμπνευσης, οδηγός και καταλύτης αλλαγής. Ένας από τους βασικούς πυλώνες του εκπαιδευτικού προγράμματος είναι να εμπνεύσει τους συμμετέχοντες να αντιλαμβάνονται την επιχειρηματικότητα όχι μόνο ως μια βιώσιμη επιλογή απασχόλησης, αλλά και ως μια διαδρομή καριέρας που τους ενδυναμώνει, με το δυναμικό να δημιουργήσει καινοτομία, οικονομική ανεξαρτησία και αντίκτυπο στην κοινότητα.

Στον τομέα της υδατοκαλλιέργειας, ο οποίος εξελίσσεται ραγδαία λόγω των παγκόσμιων αναγκών για επισιτιστική ασφάλεια, των στόχων βιωσιμότητας και των τεχνολογικών εξελίξεων, η επιχειρηματική σκέψη είναι απαραίτητη. Πολλοί συμμετέχοντες μπορεί αρχικά να μην θεωρούν

Το έργο αυτό έχει λάβει χρηματοδότηση από την Ευρωπαϊκή Ένωση στο πλαίσιο της συμφωνίας επιχορήγησης

αριθ. 101084180.

Funded by the European Union

τον εαυτό τους επιχειρηματίες ή να μην έχουν εμπιστοσύνη στην ικανότητά τους να ξεκινήσουν κάτι μόνοι τους. Άλλοι μπορεί να συνδέουν την επιχειρηματικότητα με υψηλό κίνδυνο ή με αποκλειστικά επιχειρηματικό υπόβαθρο. Η πρόκληση και η ευκαιρία σας είναι να απομυθοποιήσετε την έννοια και να την καταστήσετε προσιτή, πρακτική και σχετική με τις εμπειρίες που έχουν βιώσει.

Οι ακόλουθες ενότητες έχουν σχεδιαστεί για να σας εφοδιάσουν με τις γνώσεις και τα εργαλεία που απαιτούνται για να εμπνεύσετε την επιχειρηματική σκέψη και να παρουσιάσετε την επιχειρηματικότητα ως μια ικανοποιητική, ρεαλιστική και ενδυναμωτική επαγγελματική κατεύθυνση.

4.1 Κατανόηση των κινήτρων και των επιχειρηματικών προφίλ

Όταν παρουσιάζετε την επιχειρηματικότητα, ξεκινήστε βοηθώντας τους συμμετέχοντες να αναλογιστούν το «γιατί». Οι άνθρωποι κινητοποιούνται να ξεκινήσουν επιχειρήσεις για διαφορετικούς λόγους. Κάποιοι αναζητούν αυτονομία — την ευκαιρία να είναι αφεντικά του εαυτού τους. Άλλοι καθοδηγούνται από το πάθος για τη βιωσιμότητα ή την επιθυμία να εφαρμόσουν δημιουργικά τις τεχνικές δεξιότητές τους στην υδατοκαλλιέργεια. Για τους άνεργους, η επιχειρηματικότητα μπορεί να αποτελέσει μέσο για να ανακτήσουν τον έλεγχο της επαγγελματικής τους πορείας. Για τους επαγγελματίες, μπορεί να αποτελεί έναν τρόπο μετάβασης από την ιδιότητα του υπαλλήλου σε αυτή του καινοτόμου. Ως εκπαιδευτής, μπορείτε να ενισχύσετε τη συμμετοχή των συμμετεχόντων διερευνώντας διάφορα επιχειρηματικά προφίλ, διευκολύνοντας τους να ταυτιστούν με αυτή την πορεία:

- Επιχειρηματίες που καθοδηγούνται από ευκαιρίες: Αυτά τα άτομα εντοπίζουν κενά ή ανεκπλήρωτες ανάγκες στην αγορά και ενεργούν αναλόγως. Συχνά τους παρακινεί το δυναμικό ανάπτυξης, καινοτομίας, και οικονομικής επιτυχίας. Για παράδειγμα, κάποιος που παρατηρεί ζήτηση για φιλικές προς το περιβάλλον λύσεις ιχθυοκαλλιέργειας μπορεί να ξεκινήσει μια επιχείρηση για να καλύψει αυτή την ανάγκη.
- Επιχειρηματίες από ανάγκη: Αυτή η ομάδα ιδρύει επιχειρήσεις κυρίως επειδή στερείται άλλων βιώσιμων επιλογών απασχόλησης. Η επιχειρηματικότητα εδώ αποτελεί στρατηγική επιβίωσης — κάτι που παρατηρείται συχνά σε άνεργους ή σε άτομα που αντιμετωπίζουν οικονομικές δυσκολίες. Η επιχείρηση μπορεί να ξεκινήσει σε μικρή κλίμακα, αλλά μπορεί να εξελιχθεί σε μια βιώσιμη επιχείρηση με τη σωστή υποστήριξη.
- Κοινωνικοί επιχειρηματίες: Εστιάζοντας στη δημιουργία θετικού κοινωνικού ή περιβαλλοντικού αντίκτυπου, οι κοινωνικοί επιχειρηματίες αντιμετωπίζουν προκλήσεις όπως οι βιώσιμες πρακτικές υδατοκαλλιέργειας, η ανάπτυξη της κοινότητας ή η απασχόληση στην ύπαιθρο. Ο στόχος τους δεν είναι μόνο το κέρδος, αλλά και η επίτευξη ουσιαστικής αλλαγής στην κοινωνία.

Το έργο αυτό έχει λάβει χρηματοδότηση από την Ευρωπαϊκή Ένωση στο πλαίσιο της συμφωνίας επιχορήγησης

αριθ. 101084180.

Funded by the European Union

- Ενδοεπιχειρηματίες: Αυτοί οι επιχειρηματίες καινοτομούν από το εσωτερικό ενός υπάρχοντος οργανισμού. Εφαρμόζουν επιχειρηματικές δεξιότητες για να αναπτύξουν νέα προϊόντα, υπηρεσίες ή διαδικασίες, ωφελώντας την εταιρεία και ικανοποιώντας παράλληλα την επιθυμία τους για δημιουργικότητα και αλλαγή. Αυτή η πορεία ταιριάζει σε επαγγελματίες που επιθυμούν να καινοτομήσουν χωρίς να εγκαταλείψουν την τρέχουσα απασχόλησή τους.

Μπορείτε να παρακινήσετε τους μαθητές τονίζοντας ότι δεν υπάρχει ένας μοναδικός «επιχειρηματικός τύπος». Άτομα από διαφορετικά υπόβαθρα —είτε πρόκειται για άνεργους νέους είτε για έμπειρους τεχνικούς— μπορούν να γίνουν επιτυχημένοι επιχειρηματίες, εφόσον έχουν την κατάλληλη υποστήριξη και προετοιμασία.

4.2 Δομές υποστήριξης για επιχειρηματίες

Ένα συνηθισμένο εμπόδιο για τους επίδοξους επιχειρηματίες είναι η αντίληψη ότι η ίδρυση μιας επιχείρησης σημαίνει «να τα βγάλεις πέρα μόνος σου». Ένα από τα καθήκοντά σας ως εκπαιδευτή είναι να αναδείξετε το οικοσύστημα υποστήριξης που υπάρχει για να τους βοηθήσει. Συζητήστε με τους συμμετέχοντες το φάσμα των διαθέσιμων πόρων, όπως:

- Εκκολαπτήρια και επιταχυντές επιχειρήσεων: Αυτά τα προγράμματα παρέχουν ζωτική υποστήριξη, όπως καθοδήγηση από έμπειρους επιχειρηματίες, πρόσβαση σε προσιτούς ή δωρεάν χώρους γραφείων και τεχνική βοήθεια. Τα εκκολαπτήρια συχνά εστιάζουν σε νεοφυείς επιχειρήσεις σε αρχικό στάδιο, ενώ οι επιταχυντές βοηθούν τις επιχειρήσεις να αναπτυχθούν γρήγορα μέσω εντατικών προγραμμάτων. Αναδείξτε παραδείγματα σχετικά με την υδατοκαλλιέργεια ή τη γαλάζια οικονομία για να το καταστήσετε πιο συγκεκριμένο.
- Ευκαιρίες χρηματοδότησης: Η πρόσβαση σε κεφάλαια είναι κρίσιμη. Συζητήστε διάφορες πηγές, όπως δημόσιες επιχορηγήσεις (π.χ. το EMFAF — το Ευρωπαϊκό Ταμείο Ναυτιλίας, Αλιείας και Υδατοκαλλιέργειας), επιλογές μικροχρηματοδότησης για μικρά δάνεια και διαγωνισμούς νεοφυών επιχειρήσεων που προσφέρουν τόσο χρηματικά έπαθλα όσο και προβολή.
- Υπηρεσίες ανάπτυξης επιχειρήσεων: Πολλές τοπικές αρχές, εμπορικά επιμελητήρια και ΜΚΟ προσφέρουν υπηρεσίες υποστήριξης επιχειρήσεων, συμπεριλαμβανομένης της κατάρτισης, της έρευνας αγοράς και της καθοδήγησης σε θέματα κανονιστικών ρυθμίσεων. Αυτοί οι οργανισμοί μπορούν να βοηθήσουν τους επιχειρηματίες να διαχειριστούν τα πρακτικά βήματα της ίδρυσης και της λειτουργίας μιας επιχείρησης, τα οποία συχνά μπορεί να φαίνονται αποθαρρυντικά στην αρχή.
- Επαγγελματικά δίκτυα και συνεταιρισμοί: Ενθαρρύνετε τους συμμετέχοντες να συνδεθούν με δίκτυα επιχειρηματιών, ομάδων του κλάδου ή συνεταιρισμών. Αυτές οι κοινότητες προσφέρουν ευκαιρίες συνεργασίας, ενισχύουν την αξιοπιστία μέσω της συμμετοχής σε αυτές και συχνά διευκολύνουν την πρόσβαση σε νέες αγορές ή κοινοπραξίες. Η συμμετοχή

Το έργο αυτό έχει λάβει χρηματοδότηση από την Ευρωπαϊκή Ένωση στο πλαίσιο της συμφωνίας επιχορήγησης

αριθ. 101084180.

Funded by the European Union

σε ένα δίκτυο παρέχει επίσης συναισθηματική υποστήριξη και κοινή μάθηση, συμβάλλοντας στην καταρρίψη του μύθου ότι «πρέπει να τα καταφέρεις μόνος σου».

Είναι απαραίτητο να βοηθήσουμε τους μαθητές να συνειδητοποιήσουν ότι η επιτυχημένη επιχειρηματικότητα δεν αφορά μόνο την προσωπική προσπάθεια, αλλά και τη δημιουργία σχέσεων και την αναζήτηση υποστήριξης. Η παρουσίαση παραδειγμάτων τοπικών ή περιφερειακών επιχειρηματιών στον τομέα της υδατοκαλλιέργειας που έλαβαν υποστήριξη από αυτές τις δομές μπορεί να λειτουργήσει ιδιαίτερα ενθαρρυντικά.

4.3 Ενδοεπιχειρηματικότητα: προώθηση της καινοτομίας εντός των οργανισμών

Για τους συμμετέχοντες που εργάζονται επί του παρόντος ή διαθέτουν προηγούμενη εργασιακή εμπειρία, η έννοια της ενδοεπιχειρηματικότητας μπορεί να είναι ιδιαίτερα ελκυστική. Οι ενδοεπιχειρηματίες ενεργούν όπως οι επιχειρηματίες — αλλά εντός υφιστάμενων εταιρειών ή ιδρυμάτων. Αναπτύσσουν νέα προϊόντα, βελτιώνουν τις υπηρεσίες, βελτιστοποιούν τα συστήματα ή αντιμετωπίζουν περιβαλλοντικές προκλήσεις. Αυτό είναι ιδιαίτερα σημαντικό στην υδατοκαλλιέργεια, όπου η καινοτομία αποτελεί κλειδί για τη βελτίωση της βιωσιμότητας, της βιοασφάλειας και της ανταγωνιστικότητας στην αγορά. Ενθαρρύνετε τους επαγγελματίες να βλέπουν τον ρόλο τους όχι μόνο ως εργαζόμενους, αλλά και ως φορείς αλλαγής που μπορούν να προωθήσουν νέες ιδέες και να ηγηθούν εσωτερικών πρωτοβουλιών. Η παρουσίαση της ενδοεπιχειρηματικότητας με αυτόν τον τρόπο δείχνει στους συμμετέχοντες ότι ο επιχειρηματικός αντίκτυπος δεν περιορίζεται στις νεοφυείς επιχειρήσεις. Επιτρέπει επίσης στους μαθητές να συνδέσουν την επιχειρηματικότητα με την τρέχουσα εργασία τους, καθιστώντας την έννοια πιο απτή και σχετική.

4.4 Επιχειρηματικότητα: μια επαγγελματική επιλογή για τους εργαζόμενους

Είναι σημαντικό οι εκπαιδευτές να κανονικοποιήσουν και να νομιμοποιήσουν την επιχειρηματικότητα ως επαγγελματική πορεία. Για πολλούς μαθητές, ιδίως εκείνους που είναι άνεργοι ή προέρχονται από υποεκπροσωπούμενες κοινότητες, η ιδέα της ίδρυσης μιας επιχείρησης μπορεί να φαίνεται πολύ μακρινή ή εκφοβιστική. Χρησιμοποιήστε ιστορίες επιτυχίας, παραδείγματα από τον πραγματικό κόσμο και συζητήσεις μεταξύ ομοτίμων για να δείξετε ότι η επιχειρηματικότητα μπορεί να είναι μια πρακτική και ικανοποιητική επιλογή. Τονίστε τα πλεονεκτήματά της, όπως η ανεξαρτησία και η ευελιξία, η εργασία με σκοπό, το οικονομικό δυναμικό, καθώς και ο αντίκτυπος στην κοινότητα και το περιβάλλον

Οι φορείς του τομέα της υδατοκαλλιέργειας βρίσκονται σε μοναδική θέση να συμβάλουν στην αντιμετώπιση παγκόσμιων προκλήσεων — όπως τα βιώσιμα συστήματα διατροφής και η αγροτική ανάπτυξη — μέσω της επιχειρηματικότητας. Το να παρουσιάζεται η επιχειρηματικότητα όχι απλώς ως μια δουλειά, αλλά ως ένα επάγγελμα με αποστολή, μπορεί να λειτουργήσει ως ισχυρό κίνητρο.

Το έργο αυτό έχει λάβει χρηματοδότηση από την Ευρωπαϊκή Ένωση στο πλαίσιο της συμφωνίας επιχορήγησης

αριθ. 101084180.

Funded by the European Union

4.5 Ανάπτυξη επιχειρηματικών ιδεών

Ως εκπαιδευτής, θα καθοδηγήσετε τους συμμετέχοντες στον εντοπισμό και την ανάπτυξη των δικών τους επιχειρηματικών ιδεών. Αυτό το βήμα είναι κρίσιμο, ειδικά για όσους αμφιβάλλουν για τις δημιουργικές τους ικανότητες ή δεν βλέπουν ακόμη σαφείς ευκαιρίες. Ξεκινήστε ενθαρρύνοντας την παρατήρηση: Ποια προβλήματα διαπιστώνουν στην κοινότητά τους ή στον κλάδο τους; Ποιες ανάγκες δεν καλύπτονται στην αλυσίδα αξίας της υδατοκαλλιέργειας; Οι καλές επιχειρηματικές ιδέες συχνά προκύπτουν από βιωμένες εμπειρίες — όπως η δυσκολία πρόσβασης σε γόνους ή η έλλειψη βιώσιμων λύσεων για τις ζωοτροφές. Οι ιδέες μπορούν επίσης να προέρχονται από τοπικούς πόρους, τεχνικές δεξιότητες ή καταναλωτικές τάσεις (π.χ., ενδιαφέρον για βιολογικά ή ιχνηλάσιμα θαλασσινά). Ενθαρρύνετε τους μαθητές να σκέφτονται ευρέως και να μην αυτολογοκρίνουν τις ιδέες που βρίσκονται σε αρχικό στάδιο. Μόλις οι ιδέες τεθούν επί τάπητος, υποστηρίξτε τους συμμετέχοντες στη βελτίωσή τους. Χρησιμοποιήστε εργαλεία όπως συνεδρίες ανταλλαγής ιδεών, ανάλυση SWOT ή απλά πρότυπα επιχειρηματικών μοντέλων. Τονίστε ότι οι ιδέες δεν χρειάζεται να είναι τέλειες — πρέπει να είναι βιώσιμες, σχετικές και να ανταποκρίνονται σε ένα πραγματικό πρόβλημα ή μια ευκαιρία.

4.5.1 Αναπτύξτε την ιδέα σας με το Design Thinking

Το Design Thinking είναι ένας τρόπος να βρείτε και να βελτιώσετε ιδέες εστιάζοντας στους ανθρώπους που θέλετε να βοηθήσετε — τους πελάτες ή τους χρήστες. Αντί να μαντεύετε τι θέλουν οι άνθρωποι, το Design Thinking σας ενθαρρύνει να μαθαίνετε από αυτούς, να δοκιμάζετε γρήγορα τις ιδέες σας και να συνεχίζετε να τις βελτιώνετε με βάση την ανατροφοδότηση. Για τους εκπαιδευτές που δεν είναι εξοικειωμένοι με αυτό, σκεφτείτε το Design Thinking ως μια απλή διαδικασία με πέντε εύκολα βήματα: να κατανοήσετε τους ανθρώπους που θέλετε να εξυπηρετήσετε μιλώντας και ακούγοντάς τους, να ορίσετε το πρόβλημα με σαφήνεια, να βρείτε πολλές ιδέες χωρίς να ανησυχείτε για την τελειότητα, να δημιουργήσετε απλά παραδείγματα ή πρωτότυπα και να τα δοκιμάσετε ενώ ακούτε προσεκτικά τα σχόλια.

Ως εκπαιδευτής, ο ρόλος σας είναι να καθοδηγήσετε τους συμμετέχοντες σε αυτά τα βήματα με ευγένεια και υποστήριξη. Βοηθήστε τους να θέσουν τις σωστές ερωτήσεις σχετικά με τις ανάγκες των πελατών τους, ενθαρρύνετε τη δημιουργικότητα χωρίς το φόβο των λαθών και δημιουργήστε ένα ασφαλές περιβάλλον όπου η δοκιμή και η μάθηση από τα σχόλια είναι ευπρόσδεκτες. Η ενθάρρυνσή σας και οι σαφείς εξηγήσεις σας θα βοηθήσουν τους εκπαιδευόμενους να αισθάνονται σίγουροι χρησιμοποιώντας αυτή τη διαδικασία για να αναπτύξουν ισχυρές, επικεντρωμένες στον χρήστη ιδέες.

4.5.2 Διεξαγωγή έρευνας αγοράς

Η έρευνα αγοράς βοηθά τους συμμετέχοντες να μεταβούν από την εικασία στη σκέψη που βασίζεται σε στοιχεία. Η διδασκαλία αυτής της δεξιότητας καλλιεργεί την κριτική σκέψη και την

Το έργο αυτό έχει λάβει χρηματοδότηση από την Ευρωπαϊκή Ένωση στο πλαίσιο της συμφωνίας επιχορήγησης

αριθ. 101084180.

Funded by the European Union

επίγνωση της αγοράς. Καθοδηγήστε τους μαθητές να θέτουν βασικές ερωτήσεις: Ποιοι είναι οι πιθανοί πελάτες μου; Τι χρειάζονται; Τι αγοράζουν ήδη; Τι προσφέρουν οι ανταγωνιστές και πώς θα μπορούσα να το κάνω διαφορετικά ή καλύτερα;

Ενθαρρύνετε πρακτικές τεχνικές, όπως: τη διεξαγωγή ανεπίσημων συνεντεύξεων με πιθανούς πελάτες, την επίσκεψη σε τοπικές αγορές ή μονάδες υδατοκαλλιέργειας, την ανασκόπηση συζητήσεων και τάσεων στα μέσα κοινωνικής δικτύωσης κ.λπ. Δείχνοντας στους συμμετέχοντες πώς να επικυρώνουν τις ιδέες τους μέσω δεδομένων από τον πραγματικό κόσμο, τους βοηθάτε να αποκτήσουν αυτοπεποίθηση και να μειώσουν τον φόβο της αποτυχίας. Ενισχύει επίσης την ιδέα ότι οι επιχειρήσεις πρέπει να ανταποκρίνονται στις ανάγκες των πελατών — και όχι μόνο στις επιθυμίες των ιδρυτών.

4.5.3 Προετοιμάστε την πρόταση αξίας σας

Η πρόταση αξίας αποτελεί τον πυρήνα κάθε επιχείρησης — εξηγεί με σαφήνεια τι προσφέρει το προϊόν ή η υπηρεσία, σε ποιον και γιατί έχει σημασία. Ως εκπαιδευτής, στόχος σας είναι να βοηθήσετε τους εκπαιδευόμενους να σκεφτούν από την οπτική γωνία του πελάτη. Χρησιμοποιώντας το «Canvas» της πρότασης αξίας, καθοδηγήστε τους συμμετέχοντες μέσα από μια δομημένη διαδικασία: Κατανοήστε τις ανάγκες, τα προβλήματα και τα οφέλη του πελάτη· αντιστοιχίστε τα με τα χαρακτηριστικά του προϊόντος σας, τις λύσεις στα προβλήματα και τους παράγοντες που δημιουργούν οφέλη. Για παράδειγμα, ένας συμμετέχων μπορεί να σχεδιάσει μια επιχείρηση που παρέχει καθαρισμένα και έτοιμα προς μαγείρεμα οστρακοειδή σε αστούς καταναλωτές . Η πρόταση αξίας του μπορεί να είναι: «Παραδίδουμε οστρακοειδή τοπικής καλλιέργειας με οικολογική πιστοποίηση σε πολυάσχολους επαγγελματίες που επιθυμούν υγιεινά, εύχρηστα θαλασσινά — που έχουν αλιευθεί με βιώσιμο τρόπο και είναι έτοιμα για κατανάλωση». Συνεργαστείτε με τους συμμετέχοντες για να βελτιώσετε αυτές τις δηλώσεις και να διασφαλίσετε ότι μπορούν να εκφράσουν με σαφήνεια το όφελος της ιδέας τους σε έναν πελάτη. Αυτή η σαφήνεια είναι απαραίτητη για την παρουσίαση της ιδέας, την προσέλκυση συνεργατών ή την αναζήτηση χρηματοδότησης.

4.5.4 Δημιουργήστε το «elevator pitch» σας

Μια σύντομη παρουσίαση (elevator pitch) είναι ένας σύντομος, σαφής και ελκυστικός τρόπος για να εξηγήσετε μια επιχειρηματική ιδέα ή ένα έργο σε κάποιον μέσα σε πολύ περιορισμένο χρόνο — συνήθως περίπου 30 έως 60 δευτερόλεπτα, όπως η διάρκεια μιας διαδρομής με το ασανσέρ. Ο στόχος μιας σύντομης παρουσίασης είναι να τραβήξει γρήγορα το ενδιαφέρον και να κάνει τον ακροατή να θέλει να μάθει περισσότερα. Δεν πρόκειται για το να μοιραστείτε κάθε λεπτομέρεια, αλλά να εστιάσετε στα πιο σημαντικά σημεία: τι κάνει η επιχείρηση, ποιον εξυπηρετεί και γιατί έχει σημασία.

Το έργο αυτό έχει λάβει χρηματοδότηση από την Ευρωπαϊκή Ένωση στο πλαίσιο της συμφωνίας επιχορήγησης

αριθ. 101084180.

Funded by the European Union

Ως εκπαιδευτής, ο ρόλος σας είναι να βοηθήσετε τους συμμετέχοντες να εκφράσουν τις ιδέες τους με απλό και σίγουρο τρόπο. Καθοδηγήστε τους στην επιλογή σαφούς και κατανοητής γλώσσας, ενθαρρύνετέ τους να επικεντρωθούν στην αξία που προσφέρει η ιδέα τους και παρέχετε πολλές ευκαιρίες για να εξασκηθούν στην παρουσίασή τους. Μέσω υποστηρικτικής ανατροφοδότησης και ασκήσεων προσομοίωσης ρόλων, βοηθάτε τους μαθητές να αναπτύξουν την αυτοπεποίθηση και τις επικοινωνιακές δεξιότητες που χρειάζονται για να μοιραστούν αποτελεσματικά τις επιχειρηματικές τους ιδέες με άλλους.

4.5.5 Τελική σημείωση

Ο ρόλος σας είναι να εμπνέετε, να καθοδηγείτε και να ενδυναμώνετε. Δεν θα γίνουν όλοι οι συμμετέχοντες επιχειρηματίες αμέσως — αλλά κάθε συμμετέχων μπορεί να ωφεληθεί από την επιχειρηματική σκέψη. Απομυθοποιώντας αυτή την πορεία, συνδέοντάς την με πραγματικές ευκαιρίες στην υδατοκαλλιέργεια και καλλιεργώντας πρακτικές δεξιότητες, μπορείτε να βοηθήσετε τους εκπαιδευόμενους να κάνουν ουσιαστικά βήματα προς μεγαλύτερη αυτονομία, απασχολησιμότητα και αντίκτυπο. Υποστηρίξτε τους ώστε να βλέπουν τον εαυτό τους όχι μόνο ως άτομα που αναζητούν εργασία ή ως υπαλλήλους, αλλά ως ενεργούς δημιουργούς σε έναν αναπτυσσόμενο και ουσιαστικό παγκόσμιο κλάδο.

5 ΕΡΓΑΛΕΙΟΘΗΚΗ ΔΕΞΙΟΤΗΤΩΝ

Προκειμένου να εφαρμοστεί η μεθοδολογία στο έργο NOVAFOODIES, το πρώτο ουσιαστικό βήμα ήταν ο προσδιορισμός των συγκεκριμένων τεχνικών και κοινωνικών δεξιοτήτων που σχετίζονται με τον κλάδο, οι οποίες θα καθοδηγούσαν το περιεχόμενο των εκπαιδευτικών προγραμμάτων. Τα αποτελέσματα αυτής της διαδικασίας μας επέτρεψαν να σχεδιάσουμε ένα ολοκληρωμένο και ισορροπημένο εκπαιδευτικό πρόγραμμα που ενσωματώνει τόσο τις τεχνικές όσο και τις κοινωνικές δεξιότητες που έχουν τη μεγαλύτερη ζήτηση στον κλάδο.

Το έργο αυτό έχει λάβει χρηματοδότηση από την Ευρωπαϊκή Ένωση στο πλαίσιο της συμφωνίας επιχορήγησης

αριθ. 101084180.

Funded by the European Union

Παρακάτω παρουσιάζονται οι δεξιότητες που προσδιορίστηκαν μέσω της ανάλυσης αναγκών, μαζί με μια ομαδική δραστηριότητα που έχει σχεδιαστεί για να υποστηρίξει την ανάπτυξή τους. Αυτές οι πρακτικές δραστηριότητες στοχεύουν στην ενίσχυση της συμμετοχής των

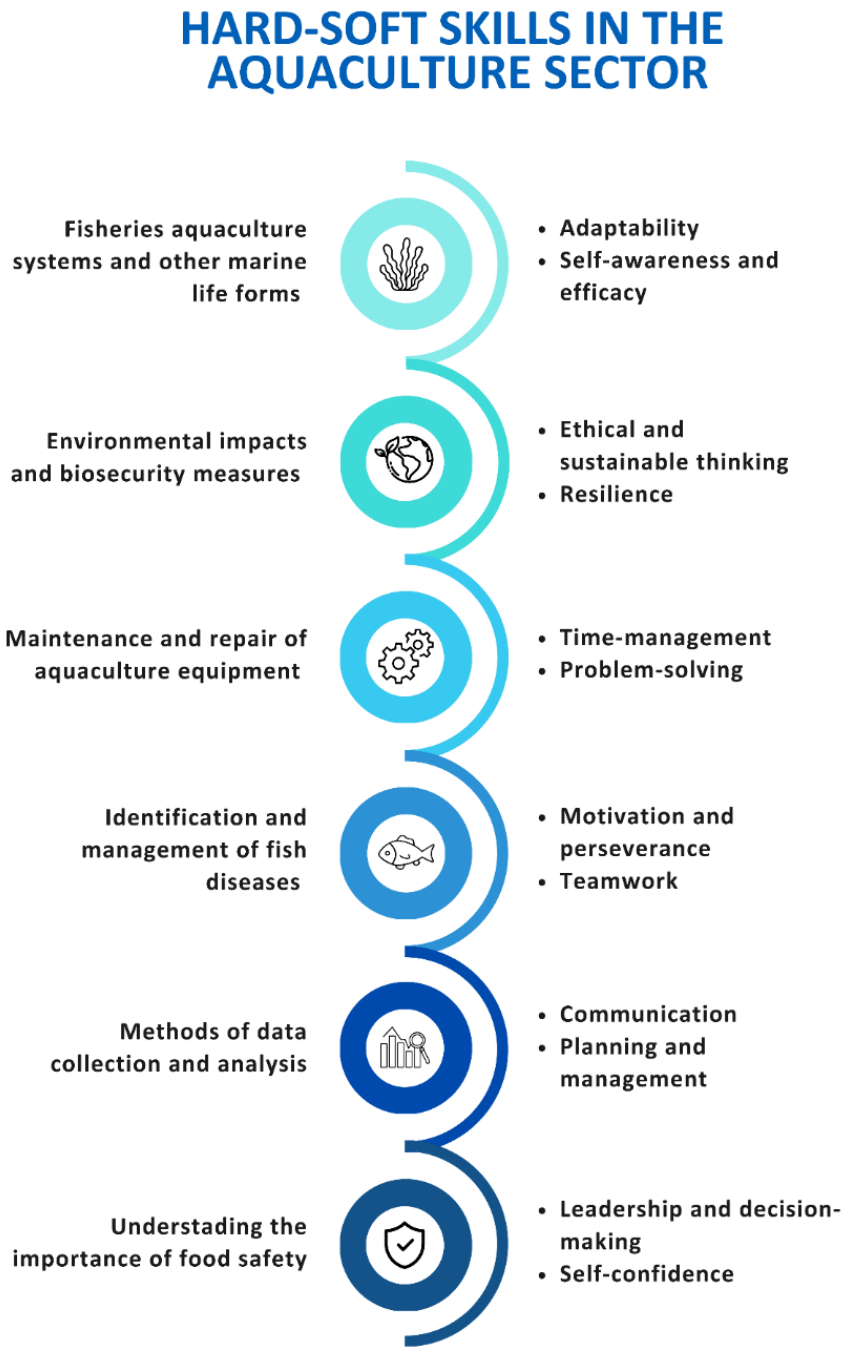

ΣΧΗΜΑ2 ΤΕΧΝΙΚΕΣ ΚΑΙ ΔΕΞΙΟΤΗΤΕΣ ΣΤΟΝ ΤΟΜΕΑ ΤΗΣ ΥΔΑΤΟΚΑΛΛΙΕΡΓΕΙΑΣ

Το έργο αυτό έχει λάβει χρηματοδότηση από την Ευρωπαϊκή Ένωση στο πλαίσιο της συμφωνίας επιχορήγησης

αριθ. 101084180.

Funded by the European Union

συμμετεχόντων, της αναστοχαστικής σκέψης και της εφαρμογής διατομεακών ικανοτήτων σε πραγματικά επαγγελματικά πλαίσια.

5.1 Προσαρμοστικότητα

Η προσαρμοστικότητα είναι ζωτικής σημασίας στον κλάδο της υδατοκαλλιέργειας, καθώς το περιβάλλον, η τεχνολογία και η έρευνα εξελίσσονται συνεχώς. Αυτή η ικανότητα περιλαμβάνει την ταχεία προσαρμογή σε νέες πληροφορίες, πρακτικές ή αλλαγές στα συστήματα υδατοκαλλιέργειας, είτε πρόκειται για την υιοθέτηση νέων τεχνολογιών, την προσαρμογή σε περιβαλλοντικές αλλαγές είτε για την εφαρμογή νέων ερευνητικών ευρημάτων με σκοπό τη βελτίωση των πρακτικών υδατοκαλλιέργειας.

Ενότητα	Περιγραφή
Τίτλος	Ευελιξία σε απρόβλεπτες καταστάσεις
Στόχος	Να βοηθήσει τους συμμετέχοντες να κατανοήσουν τη σημασία της ευελιξίας και της προσαρμοστικότητας όταν αντιμετωπίζουν απρόβλεπτες αλλαγές σε επαγγελματικές καταστάσεις.
Διάρκεια	10 λεπτά
Μέθοδος	Παιχνίδι ρόλων και ομαδική συζήτηση
Σενάριο	Ένας νεαρός επιχειρηματίας λαμβάνει μια αίτηση της τελευταίας στιγμής από έναν πιθανό πελάτη να αλλάξει τον τόπο διεξαγωγής μιας σημαντικής συνάντησης.
Οδηγίες δραστηριότητας	1. Χωρίστε τους συμμετέχοντες σε ζεύγη. 2. Ζητήστε από ένα ζευγάρι να αναπαραστήσει μια κατάσταση όπου ο επιχειρηματίας αντιδρά αρνητικά στην αλλαγή. 3. Ζητήστε από ένα άλλο ζευγάρι να αναπαραστήσει μια κατάσταση στην οποία ο επιχειρηματίας ανταποκρίνεται εποικοδομητικά και προτείνει λύσεις. 4. Προσκαλέστε τους υπόλοιπους συμμετέχοντες να παρατηρήσουν και να συγκρίνουν τα αποτελέσματα.
Ερωτήσεις για προβληματισμό	• Ποια αντίδραση ήταν πιο αποτελεσματική και γιατί; • Ποιες συμπεριφορές έδειξαν ευελιξία; • Πώς μπορεί κάθε αντίδραση να επηρεάσει τις μελλοντικές ευκαιρίες; • Πώς μπορεί η ευελιξία να συμβάλει στην επιτυχία στον χώρο εργασίας;
Βασικό μαθησιακό αποτέλεσμα	Οι συμμετέχοντες αναγνωρίζουν ότι η ευελιξία βοηθά τα άτομα να προσαρμόζονται σε απρόβλεπτες καταστάσεις, να διατηρούν θετικές

Το έργο αυτό έχει λάβει χρηματοδότηση από την Ευρωπαϊκή Ένωση στο πλαίσιο της συμφωνίας επιχορήγησης

αριθ. 101084180.

Funded by the European Union

	επαγγελματικές σχέσεις και να εντοπίζουν εποικοδομητικές λύσεις στις προκλήσεις.

5.2 Αυτογνωσία και αυτοαποτελεσματικότητα

Η αυτογνωσία και η αποτελεσματικότητα αφορούν την κατανόηση των δυνατών σημείων και των περιορισμών του καθενός στη διαχείριση συστημάτων υδατοκαλλιέργειας. Περιλαμβάνουν την αναγνώριση του αντίκτυπου της εργασίας σας και την αυτοπεποίθηση για τη λήψη αποφάσεων, τη γνώση του πότε πρέπει να αναζητήσετε επιπλέον υποστήριξη και του πώς να διαχειρίζεστε αποτελεσματικά τις δραστηριότητες υδατοκαλλιέργειας.

Ενότητα	Περιγραφή
Στόχος	Να βοηθηθούν οι συμμετέχοντες να αναγνωρίσουν διαφορετικές συναισθηματικές αντιδράσεις και να προσδιορίσουν κατάλληλες στρατηγικές αυτοέλεγχου σε καθημερινές καταστάσεις.
Διάρκεια	10–15 λεπτά
Μέθοδος	Διαδραστική άσκηση και ομαδική συζήτηση
Οδηγίες δραστηριότητας	1. Παρουσιάστε την τεχνική του φωτεινού σηματοδότη: Κόκκινο (Σταμάτα), Κίτρινο (Σκέψου) και Πράσινο (Δράσε). 2. Τοποθετήστε τις τρεις πινακίδες με κάθε φανάρι σε διαφορετικά σημεία της αίθουσας. 3. Διαβάστε δυνατά διάφορες καταστάσεις και αντιδράσεις που σχετίζονται με το χώρο εργασίας. 4. Οι συμμετέχοντες μετακινούνται προς το χρώμα που πιστεύουν ότι αντιπροσωπεύει καλύτερα την περιγραφόμενη αντίδραση. 5. Συζητήστε τις απαντήσεις ως ομάδα.
Ερωτήσεις για προβληματισμό	• Γιατί επιλέξατε αυτό το χρώμα; • Ποιες αντιδράσεις συμβάλλουν στην αποτελεσματική επίλυση των συγκρούσεων; • Πώς μπορεί η παύση πριν από την αντίδραση να βελτιώσει τη λήψη αποφάσεων; • Πώς μπορεί να εφαρμοστεί η «Τεχνική του Φωτεινού Σήματος» στον χώρο εργασίας;
Βασικά μαθησιακά αποτελέσματα	Οι συμμετέχοντες μαθαίνουν να αναγνωρίζουν τις συναισθηματικές αντιδράσεις, να διαχειρίζονται τις παρορμήσεις τους και να υιοθετούν πιο εποικοδομητικές συμπεριφορές όταν αντιμετωπίζουν δύσκολες καταστάσεις.

Το έργο αυτό έχει λάβει χρηματοδότηση από την Ευρωπαϊκή Ένωση στο πλαίσιο της συμφωνίας επιχορήγησης

αριθ. 101084180.

Funded by the European Union

5.3 Ηθική και βιώσιμη σκέψη

Η ηθική και βιώσιμη σκέψη περιλαμβάνει τη λήψη αποφάσεων που δίνουν προτεραιότητα τόσο στο περιβάλλον όσο και στη μακροπρόθεσμη βιωσιμότητα. Στην υδατοκαλλιέργεια, η ηθική σκέψη σημαίνει να λαμβάνεται υπόψη η ευημερία των θαλάσσιων οργανισμών, να ελαχιστοποιούνται οι περιβαλλοντικές επιπτώσεις (π.χ. ποιότητα νερού, βιοποικιλότητα) και να υιοθετούνται βιώσιμες πρακτικές (π.χ. υπεύθυνη προμήθεια ζωοτροφών, διαχείριση αποβλήτων). Περιλαμβάνει επίσης την επίγνωση των ευρύτερων κοινωνικών και περιβαλλοντικών συνεπειών των πρακτικών υδατοκαλλιέργειας.

Ενότητα	Περιγραφή
Στόχος	Να ενθαρρυνθούν οι συμμετέχοντες να αναλογιστούν πώς οι αποφάσεις και οι ενέργειές τους μπορούν να επηρεάσουν άλλους ανθρώπους, τις κοινότητές τους και το περιβάλλον.
Διάρκεια	10 λεπτά
Μέθοδος	Ατομικός αναστοχασμός και ομαδική συζήτηση
Οδηγίες δραστηριότητας	1. Ζητήστε από τους συμμετέχοντες να σκεφτούν μια πρόσφατη ή μελλοντική εργασία από την προσωπική, εκπαιδευτική ή επαγγελματική τους ζωή. 2. Προσκαλέστε τους να αναλύσουν την εργασία λαμβάνοντας υπόψη τις κοινωνικές, ηθικές και περιβαλλοντικές επιπτώσεις της. 3. Ενθαρρύνετε τους συμμετέχοντες να αναλογιστούν τους εμπλεκόμενους φορείς, τους πόρους που χρησιμοποιούνται, τις πιθανές επιπτώσεις και το επίπεδο δέσμευσής τους. 4. Διευκολύνετε μια ομαδική συζήτηση, κατά την οποία οι εθελοντές θα μοιραστούν τις σκέψεις και τις απόψεις τους.
Ερωτήσεις για προβληματισμό	• Πώς επηρέασαν οι ενέργειές σας άλλους ανθρώπους ή το περιβάλλον; • Ποιες ηθικές ή σχετικές με τη βιωσιμότητα παράμετροι επηρέασαν τις αποφάσεις σας; • Ποιες προκλήσεις αντιμετωπίσατε κατά την εξισορρόπηση των προσωπικών και των συλλογικών συμφερόντων; • Πώς θα μπορούσατε να βελτιώσετε τη βιωσιμότητα ή τον ηθικό αντίκτυπο παρόμοιων εργασιών στο μέλλον;
Βασικό μαθησιακό αποτέλεσμα	Οι συμμετέχοντες αναπτύσσουν μεγαλύτερη ευαισθητοποίηση σχετικά με τις ηθικές και τις επιπτώσεις των ενεργειών τους στην αειφορία και αναγνωρίζουν τη σημασία της υπεύθυνης λήψης αποφάσεων σε καθημερινές και επαγγελματικές καταστάσεις.

Το έργο αυτό έχει λάβει χρηματοδότηση από την Ευρωπαϊκή Ένωση στο πλαίσιο της συμφωνίας επιχορήγησης

αριθ. 101084180.

Funded by the European Union

5.4 Ανθεκτικότητα

Στην υδατοκαλλιέργεια, η ανθεκτικότητα αναφέρεται στην ικανότητα να αντέχει κανείς και να ανακάμπτει από προκλήσεις, όπως αλλαγές στις περιβαλλοντικές συνθήκες ή κρούσματα ασθενειών. Σημαίνει τη διατήρηση βιώσιμων πρακτικών και λειτουργιών παρά τις αντιξοότητες, την εστίαση στους μακροπρόθεσμους στόχους και την εξεύρεση τρόπων για την υπέρβαση των δυσκολιών χωρίς συμβιβασμούς στην ποιότητα ή τη βιωσιμότητα.

Ενότητα	Περιγραφή
Στόχος	Να βοηθηθούν οι συμμετέχοντες να κατανοήσουν την έννοια της ανθεκτικότητας και να αναστοχαστούν σχετικά με στρατηγικές για την αντιμετώπιση προσωπικών και επαγγελματικών προκλήσεων.
Διάρκεια	5 λεπτά
Μέθοδος	Ανάλυση βίντεο και καθοδηγούμενη ομαδική συζήτηση
Οδηγίες δραστηριότητας	1. Εισάγετε την έννοια της ανθεκτικότητας ως την ικανότητα προσαρμογής στις αντιξοότητες, ανάκαμψης από τις αποτυχίες και συνέχισης της επιδίωξης των στόχων. 2. Προβάλετε ένα σύντομο βίντεο που εξηγεί την ανθεκτικότητα και τη σημασία της στην καθημερινή ζωή. 3. Ενθαρρύνετε τους συμμετέχοντες να αναλογιστούν παραδείγματα προκλήσεων που ενδέχεται να προκύψουν σε προσωπικό ή επαγγελματικό πλαίσιο. 4. Διευκολύνετε μια ομαδική συζήτηση με βάση τις παρατηρήσεις και τις εμπειρίες των συμμετεχόντων.
Ερωτήσεις για προβληματισμό	• Τι είδους εμπόδια ή προκλήσεις μπορούν να αντιμετωπίσουν οι άνθρωποι στην προσωπική ή την επαγγελματική τους ζωή; • Ποιες ιδιότητες βοηθούν τα άτομα να ξεπεράσουν δύσκολες καταστάσεις; • Μπορούν οι προκλήσεις να δημιουργήσουν μερικές φορές ευκαιρίες για ανάπτυξη και μάθηση; • Ποιες στρατηγικές μπορούν να συμβάλουν στην ανάπτυξη ανθεκτικότητας στον χώρο εργασίας;
Βασικό μαθησιακό αποτέλεσμα	Οι συμμετέχοντες αναγνωρίζουν την ανθεκτικότητα ως μια ουσιαστική δεξιότητα για τη ζωή και την απασχολησιμότητα, η οποία επιτρέπει στα άτομα να αντιμετωπίζουν τις προκλήσεις, να προσαρμόζονται στις αλλαγές και να συνεχίζουν να προχωρούν προς την επίτευξη των στόχων τους.

Το έργο αυτό έχει λάβει χρηματοδότηση από την Ευρωπαϊκή Ένωση στο πλαίσιο της συμφωνίας επιχορήγησης

αριθ. 101084180.

Funded by the European Union

5.5 Διαχείριση χρόνου

Η διαχείριση του χρόνου είναι απαραίτητη για να διασφαλιστεί ότι όλες οι εργασίες ολοκληρώνονται εγκαίρως χωρίς να θυσιάζεται η ποιότητα. Στην υδατοκαλλιέργεια, η διαχείριση του χρόνου μπορεί να περιλαμβάνει την εξισορρόπηση των προγραμμάτων συντήρησης του εξοπλισμού, τη διαχείριση των τακτικών ελέγχων της ποιότητας του νερού και τη διασφάλιση ότι οι δραστηριότητες φροντίδας των οργανισμών, όπως η σίτιση και η παρακολούθηση της υγείας, εκτελούνται εγκαίρως για τη διατήρηση υψηλών προτύπων παραγωγής.

Ενότητα	Περιγραφή
Στόχος	Να βοηθηθούν οι συμμετέχοντες να αναγνωρίσουν τα προσωπικά τους πλεονεκτήματα και να κατανοήσουν πώς οι ατομικές και ομαδικές δεξιότητες συμβάλλουν στην επίτευξη των στόχων.
Διάρκεια	20 λεπτά
Μέθοδος	Ομαδική πρόκληση και ομαδική ανασκόπηση
Οδηγίες δραστηριότητας	1. Χωρίστε τους συμμετέχοντες σε μικρές ομάδες των 3–4 ατόμων. 2. Δώστε σε κάθε ομάδα μια διαφορετική πρόκληση που πρέπει να ολοκληρώσουν μέσα σε περιορισμένο χρόνο. 3. Ενθαρρύνετε τις ομάδες να οργανωθούν, να εντοπίσουν τα δυνατά τους σημεία και να αναπτύξουν μια στρατηγική. 4. Μετά από 10 λεπτά, ζητήστε από κάθε ομάδα να παρουσιάσει το αποτέλεσμα της πρόκλησής της στην ομάδα.
Ερωτήσεις για προβληματισμό	• Πώς προσέγγισε η ομάδα σας την πρόκληση; • Ποια δυνατά σημεία ή δεξιότητες σας βοήθησαν να επιτύχετε τον στόχο; • Ποια εμπόδια αντιμετωπίσατε και πώς τα ξεπεράσατε; • Πώς επηρέασε η ομαδική εργασία το τελικό αποτέλεσμα; • Τι μάθατε για τις δικές σας ικανότητες;
Βασικά μαθησιακά αποτελέσματα	Οι συμμετέχοντες αναστοχάζονται τα προσωπικά και συλλογικά τους πλεονεκτήματα, αναγνωρίζουν την αξία της ομαδικής εργασίας και κατανοούν πώς οι διαφορετικές δεξιότητες μπορούν να συμβάλουν στην επιτυχή επίτευξη των στόχων.

5.6 Επίλυση προβλημάτων

Η επίλυση προβλημάτων είναι καθοριστικής σημασίας στον κλάδο της υδατοκαλλιέργειας, όπου μπορεί να προκύψουν απρόβλεπτες προκλήσεις, όπως βλάβες στον εξοπλισμό, προβλήματα ποιότητας του νερού ή προβλήματα υγείας των οργανισμών. Απαιτεί κριτική σκέψη για τον

Το έργο αυτό έχει λάβει χρηματοδότηση από την Ευρωπαϊκή Ένωση στο πλαίσιο της συμφωνίας επιχορήγησης

αριθ. 101084180.

Funded by the European Union

εντοπισμό των βασικών αιτίων των προβλημάτων και την ανάπτυξη αποτελεσματικών λύσεων για την ταχεία επίλυσή τους.

Ενότητα	Περιγραφή
Στόχος	Ανάπτυξη δεξιοτήτων μαθηματικής συλλογιστικής μέσω της επίλυσης πρακτικών αριθμητικών προβλημάτων που βασίζονται σε πραγματικές καταστάσεις.
Διάρκεια	5–15 λεπτά
Μέθοδος	Δραστηριότητα επίλυσης προβλημάτων σε ατομικό επίπεδο ή σε μικρές ομάδες, ακολουθούμενη από συζήτηση.
Οδηγίες δραστηριότητας	1. Δώστε στους συμμετέχοντες μία ή περισσότερες αριθμητικές προκλήσεις βασισμένες σε καθημερινά σενάρια, όπως προσφορές σε καταστήματα ή υπολογισμός ποσοτήτων για μια παραγγελία. 2. Ζητήστε από τους συμμετέχοντες να ολοκληρώσουν τους υπολογισμούς ατομικά ή σε μικρές ομάδες. 3. Εξετάστε μαζί τις λύσεις και συζητήστε τη λογική που χρησιμοποιήθηκε για την εξεύρεση των απαντήσεων. 4. Ενθαρρύνετε τους συμμετέχοντες να εξηγήσουν τους υπολογισμούς τους και να συγκρίνουν διαφορετικές προσεγγίσεις.
Ανασκόπηση	• Ποιες στρατηγικές χρησιμοποιήσατε για να λύσετε τα προβλήματα; • Ποιοι υπολογισμοί ήταν οι πιο δύσκολοι και γιατί; • Πώς μπορεί η μαθηματική συλλογιστική να βοηθήσει σε καθημερινές καταστάσεις; • Μπορείτε να σκεφτείτε παραδείγματα από την εργασία ή την καθημερινή ζωή όπου αυτές οι δεξιότητες είναι χρήσιμες;
Βασικό μαθησιακό αποτέλεσμα	Οι συμμετέχοντες ενισχύουν την ικανότητά τους να αναλύουν αριθμητικές πληροφορίες, να εκτελούν υπολογισμούς και να εφαρμόζουν μαθηματική συλλογιστική σε πρακτικές καταστάσεις που συναντώνται συχνά στην καθημερινή και την επαγγελματική ζωή.

5.7 Κίνητρα και επιμονή

Η παρακίνηση και η επιμονή αφορούν τη διατήρηση της δέσμευσης για τη διασφάλιση της ευημερίας των οργανισμών και τη διατήρηση υψηλών προδιαγραφών στις υδατοκαλλιέργειες. Περιλαμβάνουν την ύπαρξη ισχυρού κινήτρου για τη συνεπή παροχή βέλτιστης φροντίδας, ακόμη και όταν αντιμετωπίζονται δυσκολίες όπως η διαχείριση ασθενειών, οι απρόβλεπτες καιρικές συνθήκες ή οι λειτουργικές προκλήσεις. Πρόκειται για την επιμονή και την αφοσίωση στην επίτευξη μακροπρόθεσμης επιτυχίας.

Το έργο αυτό έχει λάβει χρηματοδότηση από την Ευρωπαϊκή Ένωση στο πλαίσιο της συμφωνίας επιχορήγησης

αριθ. 101084180.

Funded by the European Union

Ενότητα	Περιγραφή
Στόχος	Να βοηθηθούν οι συμμετέχοντες να εντοπίσουν τα δυνατά και αδύνατα σημεία τους, καθώς και τις ευκαιρίες και τις απειλές, με σκοπό την υποστήριξη της προσωπικής και επαγγελματικής τους ανάπτυξης.
Διάρκεια	10 λεπτά
Μέθοδος	Αυτοαξιολόγηση και ατομική αναστοχασμός
Οδηγίες δραστηριότητας	1. Δώστε στους συμμετέχοντες ένα πρότυπο για την προσωπική ανάλυση SWOT. 2. Ζητήστε τους να αναλογιστούν την προσωπική και επαγγελματική τους κατάσταση και να συμπληρώσουν κάθε ενότητα του προτύπου. 3. Ενθαρρύνετε τους συμμετέχοντες να εντοπίσουν εσωτερικούς παράγοντες (δυνατά και αδύνατα σημεία) και εξωτερικούς παράγοντες (ευκαιρίες και απειλές). 4. Προσκαλέστε τους συμμετέχοντες να αναλογιστούν τις ενέργειες που μπορούν να αναλάβουν για να αξιοποιήσουν τα πλεονεκτήματά τους , να αντιμετωπίσουν τις αδυναμίες τους, να εκμεταλλευτούν τις ευκαιρίες και να διαχειριστούν τις πιθανές απειλές.
Ερωτήσεις για προβληματισμό	• Ποια είναι τα κύρια πλεονεκτήματά σας και πώς μπορούν να σας βοηθήσουν να επιτύχετε τους στόχους σας; • Ποιους τομείς θα θέλατε να βελτιώσετε; • Ποιες ευκαιρίες θα μπορούσαν να υποστηρίξουν την προσωπική ή επαγγελματική σας ανάπτυξη; • Ποιες εξωτερικές προκλήσεις ενδέχεται να επηρεάσουν την πρόοδό σας και πώς θα μπορούσατε να τις αντιμετωπίσετε; • Ποιες ενέργειες μπορείτε να αναλάβετε με βάση τα αποτελέσματα της ανάλυσης SWOT;
Βασικό μαθησιακό αποτέλεσμα	Οι συμμετέχοντες αποκτούν μεγαλύτερη αυτογνωσία, εντοπίζοντας τα δυνατά και αδύνατα σημεία τους, καθώς και τις ευκαιρίες και τις απειλές, γεγονός που τους επιτρέπει να λαμβάνουν τεκμηριωμένες αποφάσεις σχετικά με την προσωπική, εκπαιδευτική και επαγγελματική τους ανάπτυξη.

5.8 Ομαδική εργασία

Η ομαδική εργασία στην υδατοκαλλιέργεια απαιτεί συνεργασία μεταξύ διαφορετικών ειδικών, όπως κτηνιάτρων, βιολόγων, περιβαλλοντολόγων και εργαζομένων στις εκμεταλλεύσεις. Η ομαδική εργασία αφορά την αποτελεσματική συνεργασία με άλλους, την ανταλλαγή γνώσεων και τη συμβολή στις συλλογικές προσπάθειες επίλυσης προβλημάτων. Η καλή ομαδική εργασία

Το έργο αυτό έχει λάβει χρηματοδότηση από την Ευρωπαϊκή Ένωση στο πλαίσιο της συμφωνίας επιχορήγησης

αριθ. 101084180.

Funded by the European Union

διασφαλίζει ότι η υγεία των οργανισμών και η βιωσιμότητα των εκμεταλλεύσεων διαχειρίζονται ολιστικά και αποτελεσματικά.

Ενότητα	Περιγραφή
Στόχος	Ενίσχυση της συνεργασίας μεταξύ των συμμετεχόντων και διερεύνηση των χαρακτηριστικών που διακρίνουν μια ομάδα από ένα σύνολο ατόμων.
Διάρκεια	15–20 λεπτά
Μέθοδος	Άσκηση ανάπτυξης ομαδικού πνεύματος και ομαδική αναστοχαστική συζήτηση
Οδηγίες δραστηριότητας	1. Χωρίστε τους συμμετέχοντες σε μικρές ομάδες των τεσσάρων ατόμων. 2. Δώστε σε κάθε ομάδα έναν μαρκαδόρο δεμένο με πολλά κομμάτια σπάγκου. 3. Ζητήστε από την ομάδα να γράψει μια λέξη που σχετίζεται με την ομαδική εργασία (π.χ. εμπιστοσύνη, συνεργασία, κίνητρο, επικοινωνία) χωρίς να αγγίξει απευθείας τον μαρκαδόρο. 4. Οι συμμετέχοντες πρέπει να συντονίσουν τις κινήσεις τους κρατώντας και κατευθύνοντας τα κορδόνια από κοινού. 5. Μόλις ολοκληρωθεί η άσκηση, ζητήστε από κάθε ομάδα να παρουσιάσει το αποτέλεσμά της και να εξηγήσει την προσέγγισή της.
Ερωτήσεις για προβληματισμό	• Πώς νιώσατε κατά τη διάρκεια της δραστηριότητας; • Ποιες προκλήσεις αντιμετώπισε η ομάδα σας; • Πώς επηρέασε η επικοινωνία το αποτέλεσμα; • Ποιες διαφορές παρατηρήσατε μεταξύ της εργασίας ως ομάδα και της εργασίας ως αύνολο ατόμων • Ποιες στρατηγικές συνέβαλαν στη βελτίωση του συντονισμού και της συνεργασίας;
Βασικό μαθησιακό αποτέλεσμα	Οι συμμετέχοντες βιώνουν τη σημασία της επικοινωνίας, του συντονισμού, της εμπιστοσύνης και της κοινής ευθύνης, αποκτώντας καλύτερη κατανόηση του πώς η αποτελεσματική ομαδική εργασία διαφέρει από την απλή συνεργασία με άλλους.

5.9 Επικοινωνία

Η αποτελεσματική επικοινωνία είναι ζωτικής σημασίας για την ανταλλαγή πληροφοριών, ευρημάτων και ανησυχιών με συναδέλφους, ενδιαφερόμενα μέρη ή άλλους επαγγελματίες. Στο πλαίσιο της υδατοκαλλιέργειας, περιλαμβάνει τη σαφή μετάδοση των αποτελεσμάτων της ανάλυσης δεδομένων, των ενημερώσεων σχετικά με τη συντήρηση ή των στρατηγικών διαχείρισης

Το έργο αυτό έχει λάβει χρηματοδότηση από την Ευρωπαϊκή Ένωση στο πλαίσιο της συμφωνίας επιχορήγησης

αριθ. 101084180.

Funded by the European Union

της υγείας, ώστε να διασφαλίζεται ότι όλοι οι εμπλεκόμενοι κατανοούν την κατάσταση και τις ανάγκες των δραστηριοτήτων, συμβάλλοντας έτσι στη λήψη τεκμηριωμένων αποφάσεων.

Ενότητα	Περιγραφή
Στόχος	Σκεφτείτε πώς η στίξη, η τονική και η δομή του μηνύματος επηρεάζουν την επικοινωνία και το νόημα.
Διάρκεια	10 λεπτά
Μέθοδος	Γλωσσική άσκηση και ομαδική συζήτηση
Οδηγίες δραστηριότητας	1. Γράψτε μια αμφίσημη πρόταση στον πίνακα. 2. Ζητήστε από τους συμμετέχοντες να προσθέσουν διαφορετικά σημεία στίξης και να διαβάσουν τη πρόταση δυνατά χρησιμοποιώντας τον αντίστοιχο τονισμό. 3. Συγκρίνετε τις διαφορετικές ερμηνείες που προκύπτουν από τις ίδιες λέξεις. 4. Συζητήστε πώς η στίξη, ο τόνος της φωνής και το πλαίσιο μπορούν να αλλάξουν το νόημα ενός μηνύματος.
Ερωτήσεις για προβληματισμό	• Πώς άλλαξε το νόημα της πρότασης με τη χρήση διαφορετικών σημείων στίξης; • Τι ρόλο έπαιξε η τονική έμφαση στη μετάδοση του μηνύματος; • Μπορούν να προκύψουν παρεξηγήσεις όταν τα μηνύματα δεν μεταδίδονται με σαφήνεια; • Πώς μπορούμε να βελτιώσουμε τη σαφήνεια στη γραπτή και προφορική επικοινωνία; • Γιατί η αποτελεσματική επικοινωνία είναι σημαντική σε επαγγελματικά περιβάλλοντα;
Βασικό μαθησιακό αποτέλεσμα	Οι συμμετέχοντες αναγνωρίζουν ότι η επικοινωνία επηρεάζεται όχι μόνο από τις λέξεις που χρησιμοποιούνται, αλλά και από τη στίξη, τον τόνο και το πλαίσιο. Κατανοούν τη σημασία της σαφούς έκφρασης των μηνυμάτων για τη μείωση των παρεξηγήσεων και τη βελτίωση της διαπροσωπικής και επαγγελματικής επικοινωνίας.

5.10 Σχεδιασμός και διαχείριση

Οι δεξιότητες σχεδιασμού και διαχείρισης είναι απαραίτητες για την οργάνωση εργασιών, πόρων και προσωπικού, ώστε να διασφαλίζεται η ομαλή λειτουργία. Αυτό περιλαμβάνει την επίβλεψη της συλλογής δεδομένων, τη διεξαγωγή τακτικών αξιολογήσεων και την εφαρμογή διαδικασιών διαχείρισης ποιότητας για τη διατήρηση της συνέπειας και της συμμόρφωσης με τα

Το έργο αυτό έχει λάβει χρηματοδότηση από την Ευρωπαϊκή Ένωση στο πλαίσιο της συμφωνίας επιχορήγησης

αριθ. 101084180.

Funded by the European Union

πρότυπα του κλάδου. Ο καλός σχεδιασμός διασφαλίζει ότι όλες οι δραστηριότητες ευθυγραμμίζονται με τους γενικούς στόχους και ότι οι πόροι χρησιμοποιούνται αποτελεσματικά.

Ενότητα	Περιγραφή
Στόχος	Να βοηθηθούν οι συμμετέχοντες να κατανοήσουν τη σημασία του σχεδιασμού και να προσδιορίσουν τα βασικά χαρακτηριστικά ενός αποτελεσματικού σχεδίου.
Διάρκεια	15 λεπτά
Μέθοδος	Ανάλυση βίντεο και ομαδική συζήτηση
Οδηγίες δραστηριότητας	1. Δείξτε στους συμμετέχοντες ένα σύντομο βίντεο που απεικονίζει τη σημασία του σχεδιασμού και της επιμονής στην επίτευξη προσωπικών και επαγγελματικών στόχων. 2. Εισάγετε την έννοια των 5 C' του σχεδιασμού: Σαφής (Clear), Συνοπτικός (Concise), Συνεπής (Consistent), Πειστικός (Convincing) και Αφοσιωμένος (Committed). 3. Προσκαλέστε τους συμμετέχοντες να αναλογιστούν πώς μπορούν να εφαρμόσουν αυτές τις αρχές στους δικούς τους στόχους και σχέδια. 4. Διευκολύνετε μια συζήτηση σχετικά με τη σημασία του δομημένου σχεδιασμού για την επιτυχία.
Ερωτήσεις για προβληματισμό	• Ποια είναι τα βασικά χαρακτηριστικά ενός αποτελεσματικού σχεδίου; • Γιατί είναι σημαντικό ένα σχέδιο να είναι σαφές και ρεαλιστικό; • Πώς μπορεί η δέσμευση να επηρεάσει την επιτυχία ενός σχεδίου; • Ποιες προκλήσεις μπορεί να προκύψουν κατά τον σχεδιασμό στόχων και δράσεων; • Πώς μπορεί ο σχεδιασμός να συμβάλει στην επίτευξη προσωπικών και επαγγελματικών στόχων;
Βασικό μαθησιακό αποτέλεσμα	Οι συμμετέχοντες κατανοούν την αξία του σχεδιασμού και αναγνωρίζουν ότι τα αποτελεσματικά σχέδια απαιτούν σαφείς στόχους, συνέπεια, δέσμευση και ρεαλιστικές ενέργειες για την υποστήριξη της επίτευξης προσωπικών και επαγγελματικών στόχων.

5.11 Ηγεσία και λήψη αποφάσεων

Η ηγεσία και η λήψη αποφάσεων (με προσέγγιση βάσει του φύλου) στο πλαίσιο της ασφάλειας των τροφίμων τονίζουν τη σημασία της καθοδήγησης των ομάδων, της λήψης τεκμηριωμένων αποφάσεων και του καθορισμού σαφών προτεραιοτήτων για τη διασφάλιση των υψηλότερων προτύπων ασφάλειας και ποιότητας. Οι αποτελεσματικοί ηγέτες είναι υπεύθυνοι για τη δημιουργία ενός περιβάλλοντος όπου δίνεται προτεραιότητα στις πρακτικές ασφάλειας των

Το έργο αυτό έχει λάβει χρηματοδότηση από την Ευρωπαϊκή Ένωση στο πλαίσιο της συμφωνίας επιχορήγησης

αριθ. 101084180.

Funded by the European Union

τροφίμων, ενώ παράλληλα καλλιεργούν μια κουλτούρα λογοδοσίας, ευθύνης και συνεχούς βελτίωσης στον τομέα της υδατοκαλλιέργειας. Επιπλέον, η ευαισθητοποίηση σε θέματα φύλου είναι ζωτικής σημασίας στην ηγεσία και τη λήψη αποφάσεων, προκειμένου να διασφαλιστεί ότι όλα τα μέλη της ομάδας, ανεξαρτήτως φύλου, συμμετέχουν και υποστηρίζονται εξίσου στη διαδικασία, προωθώντας ένα εργασιακό περιβάλλον χωρίς αποκλεισμούς και με πνεύμα συνεργασίας.

Ενότητα	Περιγραφή
Στόχος	Να ενθαρρυνθούν οι συμμετέχοντες να αναστοχαστούν σχετικά με τον τρόπο με τον οποίο αντιμετωπίζουν τις μελλοντικές προκλήσεις και τη σημασία της υιοθέτησης μιας προληπτικής στάσης κατά τον σχεδιασμό και τη λήψη αποφάσεων.
Διάρκεια	20 λεπτά
Μέθοδος	Άσκηση αυτοαναστοχασμού και ομαδική συζήτηση
Οδηγίες δραστηριότητας	1. Ζητήστε από τους συμμετέχοντες να προσδιορίσουν μια σημαντική πρόκληση, απόφαση ή στόχο που αναμένουν να αντιμετωπίσουν τις επόμενες εβδομάδες. 2. Παρουσιάστε τρεις συμπεριφορικές προσεγγίσεις: τον «Τουρίστα» (αποφεύγει τη δράση και παραμένει στη ζώνη άνεσής του), τον «Παρατηρητή» (παρατηρεί και αναλύει χωρίς να ενεργεί) και τον «Ναύτη» (σχεδιάζει, αναλαμβάνει ευθύνη και ενεργεί προληπτικά). 3. Προσκαλέστε τους συμμετέχοντες να κατατάξουν την πρόκλησή τους στην κατηγορία που αντανακλά καλύτερα τον τρόπο με τον οποίο την αντιμετωπίζουν επί του παρόντος. 4. Ζητήστε από τους συμμετέχοντες να εξηγήσουν τους λόγους της επιλογής τους και να συζητήσουν τους παράγοντες που επηρεάζουν τη συμπεριφορά τους. 5. Διευκολύνετε μια αναστοχαστική συζήτηση σχετικά με τον τρόπο με τον οποίο οι διαφορετικές στάσεις επηρεάζουν την επίτευξη των στόχων και τη λήψη αποφάσεων.
Ερωτήσεις για αναστοχασμό	• Ποια κατηγορία περιγράφει καλύτερα την τρέχουσα προσέγγισή σας απέναντι στις προκλήσεις; • Ποιοι παράγοντες επηρεάζουν το αν θα αναλάβετε δράση ή θα την αναβάλλετε; • Πώς συμβάλλει μια προληπτική στάση στην επίτευξη των στόχων; • Ποια βήματα θα μπορούσαν να σας βοηθήσουν να περάσετε από την παρατήρηση στη δράση;

Το έργο αυτό έχει λάβει χρηματοδότηση από την Ευρωπαϊκή Ένωση στο πλαίσιο της συμφωνίας επιχορήγησης

αριθ. 101084180.

Funded by the European Union

	• Πώς μπορεί ο προγραμματισμός να ενισχύσει την αυτοπεποίθηση όταν αντιμετωπίζετε νέες προκλήσεις;
Βασικό μαθησιακό αποτέλεσμα	Οι συμμετέχοντες αναγνωρίζουν τη διαφορά μεταξύ προληπτικής και αντιδραστικής συμπεριφοράς και κατανοούν τη σημασία της ανάληψης ευθύνης, του προγραμματισμού και της ενεργού προσπάθειας για την επίτευξη των προσωπικών και επαγγελματικών τους στόχων.

5.12 Αυτοπεποίθηση

Η αυτοπεποίθηση συνίσταται στο να είστε υπερήφανοι για τη δουλειά σας, ειδικά σε τομείς όπως η ασφάλεια των τροφίμων και η περιβαλλοντική βιωσιμότητα. Περιλαμβάνει την πίστη στις ικανότητές σας να εφαρμόζετε αποτελεσματικά τις πρακτικές και να τηρείτε υψηλά πρότυπα, αναγνωρίζοντας παράλληλα τον θετικό αντίκτυπο που έχει η δουλειά σας στη διασφάλιση της ποιότητας και της ασφάλειας σε ολόκληρο το σύστημα υδατοκαλλιέργειας.

Ενότητα	**Περιγραφή**
Στόχος	Να βοηθηθούν οι συμμετέχοντες να κατανοήσουν τα στάδια της διαδικασίας λήψης αποφάσεων και πώς μπορούν να εφαρμοστούν σε καθημερινές και επαγγελματικές καταστάσεις.
Διάρκεια	15 λεπτά
Μέθοδος	Ανάλυση βίντεο, άσκηση αλληλουχίας και ομαδική συζήτηση
Οδηγίες δραστηριότητας	1. Δείξτε στους συμμετέχοντες ένα σύντομο βίντεο που απεικονίζει μια κατάσταση επίλυσης προβλημάτων. 2. Παρουσιάστε τα βασικά στάδια της διαδικασίας λήψης αποφάσεων: Προσδιορισμός του προβλήματος, Ανάλυση του προβλήματος, Αξιολόγηση εναλλακτικών λύσεων, Επιλογή της βέλτιστης επιλογής, Εφαρμογή δράσεων και Αξιολόγηση αποτελεσμάτων. 3. Ζητήστε από τους συμμετέχοντες, ατομικά ή σε μικρές ομάδες, να ταξινομήσουν τα στάδια με τη σειρά που πιστεύουν ότι αντιπροσωπεύει καλύτερα τη διαδικασία λήψης αποφάσεων. 4. Εξετάστε τη σωστή αλληλουχία και συζητήστε πώς κάθε βήμα συμβάλλει στην αποτελεσματική λήψη αποφάσεων.
Ερωτήσεις για προβληματισμό	• Ποια βήματα ακολούθησε ο χαρακτήρας για να λύσει το πρόβλημα; • Ποια στάδια της διαδικασίας λήψης αποφάσεων είναι τα πιο σημαντικά και γιατί; • Ακολουθείτε συνήθως μια δομημένη διαδικασία όταν λαμβάνετε αποφάσεις; • Ποια βήματα τείνετε να παραβλέπετε;

Το έργο αυτό έχει λάβει χρηματοδότηση από την Ευρωπαϊκή Ένωση στο πλαίσιο της συμφωνίας επιχορήγησης

αριθ. 101084180.

Funded by the European Union

	• Πώς θα μπορούσε η εφαρμογή όλων των σταδίων να βελτιώσει τις προσωπικές ή επαγγελματικές σας αποφάσεις;
Βασικό μαθησιακό αποτέλεσμα	Οι συμμετέχοντες κατανοούν ότι η αποτελεσματική λήψη αποφάσεων περιλαμβάνει μια δομημένη διαδικασία, η οποία περιλαμβάνει τον εντοπισμό προβλημάτων, την αξιολόγηση εναλλακτικών λύσεων, τη λήψη μέτρων και την ανασκόπηση των αποτελεσμάτων. Αναγνωρίζουν πώς η εφαρμογή αυτών των βημάτων μπορεί να οδηγήσει σε πιο τεκμηριωμένες και επιτυχημένες αποφάσεις.

6 ΕΛΛΗΝΙΚΆ

Συμπερασματικά, το Εγχειρίδιο Κατάρτισης NOVAFOODIES παρέχει ένα ολοκληρωμένο πλαίσιο για τον σχεδιασμό και την υλοποίηση προγραμμάτων κατάρτισης υψηλής ποιότητας που ανταποκρίνονται στις τρέχουσες και μελλοντικές ανάγκες του τομέα της υδατοκαλλιέργειας. Ενσωματώνοντας τεχνική εξειδίκευση, επιχειρηματική νοοτροπία και βασικές οριζόντιες δεξιότητες, η μεθοδολογία υποστηρίζει την ανάπτυξη ενός καταρτισμένου, προσαρμόσιμου και ανθεκτικού ανθρώπινου δυναμικού, ικανού να συμβάλει στη βιώσιμη ανάπτυξη του κλάδου. Μέσα από μια μαθητοκεντρική, συμμετοχική και βιωματική προσέγγιση, το εγχειρίδιο προωθεί όχι μόνο την απόκτηση γνώσεων αλλά και την προσωπική ανάπτυξη, την απασχολησιμότητα, την καινοτομία και την κοινωνική ένταξη. Επιπλέον, ενισχύοντας τη συνεργασία μεταξύ των εμπλεκόμενων φορέων, προάγοντας τη δημιουργία τοπικών ικανοτήτων και ενθαρρύνοντας την ανάπτυξη επαγγελματικών δικτύων, συμβάλλει σε ευρύτερους στόχους οικονομικής και περιφερειακής ανάπτυξης. Τελικά, η μεθοδολογία NOVAFOODIES αποτελεί ένα πρακτικό και μεταφέρσιμο μοντέλο για την υποστήριξη της ανάπτυξης δεξιοτήτων, της επιχειρηματικότητας και της διά βίου μάθησης στο πλαίσιο της γαλάζιας οικονομίας.

Το έργο αυτό έχει λάβει χρηματοδότηση από την Ευρωπαϊκή Ένωση στο πλαίσιο της συμφωνίας επιχορήγησης

αριθ. 101084180.

Funded by the European Union

7 ΠΑΡΑΠΟΜΠΕΣ

Acción contra el Hambre. (2017). *Employment Shuttle.* Ανακτήθηκε από https://www.actioncontrelafaim.org/en/publication/employment-shuttle/

Acción contra el Hambre, Departamento de Acción Social. *Methodology «*(2021).

Budzich-Tabor, U., Veronesi, M., van de Walle, G., & Brosei, P. (2017). Κοινωνική ένταξη για ζωντανές αλιευτικές κοινότητες. Ευρωπαϊκή Επιτροπή, Γενική Διεύθυνση Θαλάσσιων Υποθέσεων και Αλιείας, Γενικός Διευθυντής. Ανακτήθηκε από https://lasr-feral.si/wp-content/uploads/2024/06/Social-inclusion-en_farnetguide_13-1.pdf

EPALE. (2021). *Ευρωπαϊκός κατάλογος αναφορών για τις δεξιότητες χωρίς τεχνικές γνώσεις.* Ανακτήθηκε από https://epale.ec.europa.eu/en/erasmus/soft-skills-20-erasmus/european-catalogue-soft-skills-references

Ευρωπαϊκό Κοινοβούλιο. (2021). *Αλιείς για το μέλλον: Προσέλκυση μιας νέας γενιάς εργαζομένων στον κλάδο της αλιείας και δημιουργία θέσεων εργασίας στις παράκτιες κοινότητες (2019/2161(INI)).* Ανακτήθηκε από https://www.europarl.europa.eu/ doceo/document/TA-9-2021-0386_EN.html

Ευρωπαϊκό Κοινοβούλιο. (2022). *Ψήφισμα της 3ης Μαΐου 2022 με θέμα «Προς μια βιώσιμη γαλάζια οικονομία στην ΕΕ: Ο ρόλος των τομέων της αλιείας και της υδατοκαλλιέργειας» (2021/2188(INI)).* Ανακτήθηκε από https://www.europarl.europa.eu/doceo/document/TA-9-2022-0135_EN.html

Το έργο αυτό έχει λάβει χρηματοδότηση από την Ευρωπαϊκή Ένωση στο πλαίσιο της συμφωνίας επιχορήγησης

αριθ. 101084180.

Funded by the European Union